（日刊）（大同元年七月廿六日第三種郵便物認可） 康德九年六月廿五日 康德新聞社發行 （星期四） 陰曆壬午年五月十二日 第一萬一千五百五十一號 （一）

盛京時報
晚刊 六月廿四日發行
發行者 康德新聞社 新京特別市中央通四三
發行所 康德新聞社奉天支社 奉天市大和區瑞穗町九號

有備無憂 柏內洋行 三塔牌

兵臨城下連襲三次 豪膽震世全美大駭

羅賈會談迷夢被巨彈轟然擊碎

【東京廿三日電】美國於珊瑚海海戰及米特威海戰、均誇稱大捷、企於國民面前、蔽飾連敗醜狀耳、二十日下午（現地時間）日本潛水艦、對於英領加拿大薯古洼島、作最初砲擊、致美方倍極周章狼狽、而帝國潛水艦別動隊、廿一日夜半迄廿二日（現地時間）突如出現於北美本土俄勒岡州太平洋岸之哥倫比亞河口海上、對於重要軍事設施、前後兩次、敢行猛烈砲擊、更使美國混於恐怖混亂、日本潛水艦對於美國本土之攻擊、於二月廿四日羅斯福爐邊談話中、砲擊加利福尼亞沿岸三大巴爾拉附近、是爲第一次、砲擊薯古洼爲第二次、此則第三次也、然而此次砲擊、乃於英首相賈爾訪問華盛頓與羅斯福協議敗戰對策中行之者、其所予精神的影響、自在吾人想像中、六月四五兩日、日軍於阿留申方面作戰、潰滅敵在北邊最大根據地荷港、今日本潛水艦又對於加拿大及北美太平洋岸重要軍事基地、加以威脅、美英北方對日攻勢、根本寸斷、而美國由北方對日進攻路、亦告遮斷、所蒙打擊當甚巨也、然而日軍作戰、在太平洋上與英美戰鬥、不僅獨有其指導權、此次砲擊、在後方基地之加拿大及美大陸攻擊、即足以証實可得選擇其時間與地點也、今日本海軍雄渾稠密之作戰、自印度洋起、挾茫茫一億七千萬平方公里之太平洋、隨時隨地、爲神出鬼沒之活躍、制壓太平洋全域、更增無敵海軍之輝煌也。

風景宜人消閑佳境 州民厭戰痛恨老羅

葦野弘氏談俄勒岡州情況

【東京二十三日電】於二十日至二十二日兩次受日潛水艦砲擊之美本國俄勒岡洲首都巴爾蘭港曾由昭和五年至七年就任領事而於世界經濟調查會勤務之葦野弘氏、談俄勒岡洲情況如下、俄勒岡洲乃富有美麗之風景之地也、同時又是美國人親切故鄉、今被砲擊、美國人所受之衝動超過想像以上、該洲被華盛頓、內華達加利福尼亞三洲包圍、西案太平洋、面積有九萬五千平方哩、爲日本本土約三分之二、人口不過百萬、其人口在美各州中最爲稀薄、流向北境之美國第二大河克倫比亞河河口、巨艦亦得溯航、美軍艦厥特恩（一萬噸級）常駐此警戒、於俄勒岡沿岸有許多古漁港、最主要者爲鮭之漁業、最近有軍事施設之模樣、溯克倫比亞河百數里之處、有人口三十萬、即首都巴爾蘭港、其次賈特郡會日本人較多、於州全体共居二、三千、大部分以漁業爲生、俄勒岡州向日本輸出木材小麥等、日本對俄勒岡因最得意之關係、故俄勒岡人對日美戰爭有反對之傾向、故洲民怨恨羅斯福之際不止云、

烈焰騰空 向機突入托布魯克市街之德步兵及戰車部隊

特產統制 各省整備事項決定

關於實施康德九年度特產物統制方策之協議、二十一、二十二兩日、在興農部會議室開催全滿農林科長會議席上、決定大體方針、現地整備立即實施之體勢、而實施上關於補償具體的方策、於本物動策定及其他關係主各省、遂左列所定日期前、須速從事整備、傳與興農部側協議、以期統制、實施無稍遺憾。

△日期

新京（八月十四日）、吉林省（同十五、十六日）、濱江省（同十七、十八日）、北安省（同十九、二十日）、龍江省（同二十一、二十二日）、三江省（同二十三、二十四日）、奉天省（同二十五、二十六日）、四平省（同二十七日）、安東省（同二十八日）、興安南省（同二十九日）、錦州省（同三十日）、東安省（同三十一日）、牡丹江省（九月一日）、間島省（同二日）、興安東省、通化省（同四日）、黑河省熱河省（同五日）、興安北省、西省（同六日）、

△事項

一、縣、旗、市別先錢契約農產物別、市、街、村、屯別、交易場別（他縣及自縣別）期別出貨計畫數量、
二、先錢契約特產物別、縣、旗別出貨率數量、
三、大豆之縣、旗別供出比率數量及縣旗內保留數量、
四、縣、旗內保留大豆之直轄外油房及其他別期別供給數量、
五、縣、旗別期別大豆油大豆餅供出數量及期別供給數量、
六、縣旗別直轄外油房之整理家數及整理方法並操業認可家數及其所需原料乃至處理能力、
七、縣、旗別直轄外油房之工賃、
八、縣、旗別地別直轄外油房大豆油生產原價及其算出根基、並配給該費用、
九、縣旗別大豆油及大豆餅批賣及小賣機關、乃至其諸費用及手數料、
十、以省或縣爲單位、大豆餅及大豆油以販賣價格爲一價時、合資計算方法及合資價格、
十一、以省或縣爲單位以大豆收買諸費用爲合資場合之合資計算方法及合資價格
十二、縣、旗別交易場別糧棧諸費用
十三、其他各省整備之事項

而關於三之事項、豫定十二月一日、在中央開報告會。

商工會銓衡參事

奉天省商工會公會參事補衡委員會、定於月之廿九日、午前十時、假省公署會議室舉行、屆時出席者、計爲省市經濟當局、以及商工會諸關係者、關於本年度參事補衡事宜、再度協議、而勵進會務之昂揚云、

馬來交通復舊 泰昭列車開通

【昭南市二十三日電】馬來半島陸之交通機關即西部縱貫鐵道、自占領後即時開通、其餘東部線亦加以修理、惟葛馬斯至瓜拉蘭普間之軍需用列車已經開通、更自七月一日起泰首都盤谷與昭南島相結之泰、昭南市間直通急行列車、加以運轉、同時葛馬斯瓜拉蘭普間之東部線、一般列車亦行運轉、自占領以來開往盤谷在泰馬來國境必須換車一次、其所要日數亦需用三晝夜、如果直通列車開通時、其所要時間一定短縮、即可打破昭南市至馬來國境三十六小時半、更至盤谷二十五小時半合計六十二時間、但除直通列車外又以七月一日爲期、分別擴張現在西部線停車驛同時開始辦理民間用之大小包裹、於各主要驛間增發地方列車等、由斯言之馬來鐵道輸送莫不突飛猛進云、

包圍殘匪殲滅

膠濟線掃共樹殊勳

【濟南廿三日電】乙森菊地、川久保、竹林各部隊爲殲滅前在膠濟線明水、徑澤地帶及明水東北方二十公里附近火山附近、蠢動之共產系山東縱隊第三旅（旅長許世友）本月六日夜半、一齊開始行動、翌九日拂曉、早已在清水泊附近、捕捉五百敵軍、加以包圍攻擊、敵出意外、頗形周章狼狽、遺棄死尸一百八十具、當即逃竄、反轉對於爆火山之敵軍、利用暗夜、四面八方、向火山而來、九日上午、在爆火山周圍地區、包圍敵軍凡四百人與以殲滅的打擊、各部隊仍繼續日大炎熱、於緊密協力下、掃蕩爆火山周圍敵兵力一方、復在剔抉共產黨地下組織中、迄至現在綜合戰果如次

交戰敵兵力	一四一〇
敵遺棄死屍	五〇五
捕虜	六九
鹵獲品	
步槍	一五七
同子彈	二〇二九
輕機	一

其他多馬匹等、

王天祥率部請降 與日協力肅清華北

【石門廿四日電】蔣系第廿四軍第三師長、劉月亭、於本月十六日、敢然參加和平陣營、同時、爲孫殿英軍兩灘之該軍暫編第四十七師師長王天祥、本月三日、率引部下三千名、歸順日軍、立即在附近糾合希望參加和平陣營之第六游擊自衛團以下各部隊、以一萬三千精銳、結成東亞同盟自治軍、今後與日軍協力、邁進於華北之治安肅清、迦斯、劉王兩師長參加國府、失去股肱之孫殿英軍、事實上等於完全消滅、

肉迫北部演白刃戰 蘇軍不支隨處潰退

塞佛斯拖波爾掃蕩將告終

【柏林廿三日電】印據德軍確息、塞佛斯拖波爾攻略戰、愈益入於最終階段、廿二日以來、該港北部、於港灣地區、展開激烈之市街戰、一擧攻略抵抗到底的塞凡納亞要塞之德軍、陸續移於北部地區之掃蕩戰、除出入猛火樓舍殲滅逃亡赤軍外、主力亦對於該港中心地區、開始猛攻、刻下沿塞凡納亞灣道路上推進、似已肉迫中心地區、對此、赤軍抵抗、依然極其頑強、展開悽慘奪目之白兵戰、德軍攻勢、勢如決河、蘇軍漸次後退、一方、南部地區德軍、對於周匝都市中心丘陵上張佈之堅固防禦陣地、敢行一齊突擊、突入其一角成功、節節擴大戰果、號稱難攻不落之塞佛斯拖波爾完全佔領、愈益迫臨眉睫、

無力何苦吹牛

英輿論界痛罵老賈

【斯德哥爾摩廿三日電】據倫敦電訊、托布魯克之陷落、殊予英國國民以一大衝動、倫敦刻下對於北非戰線敗戰責任者賈齊爾、非難之聲、甚囂塵上、以此敗戰爲契機、至少賈齊爾國防部長之地位、在彼歸國以後、將爲英國議會及各報非難之的、關此、每日報知新聞、二十三日報上、論列如次、賈齊爾迄至現在忽視一般所謂難以一人而盡首相及國防相双方責務之意見、然而此次里比亞戰線慘敗、賈齊爾確對戰略如何辯言、亦難推幹部組織上之缺陷、老賈之言曰、本人對於北非戰局進展、非常滿足、而本月初旬、賈齊爾自身之言未乾、便遭此慘敗、他方、英國西非軍司令官鄧與里克稱揚北非戰線英軍組織戰車部隊李奇將軍之手腕、賦予之喜、但於此次敗戰以前、國防部長賈齊爾對其麾下各司令官、寄予全般信賴、此次北非作戰、何處酷暑、對此、惟賈齊爾可作覆答也。

意機襲馬他耳

【羅馬二十三日電】意大利空軍、與北非戰線急遽展開、互相呼應、廿二日、又復猛炸馬耳他島、其他編隊、攻擊敵戰鬪機六架、其他編隊、攻擊該島魯拉飛行場、頗收巨大戰果、

悉被日軍殲滅 魯冀省內殘匪

【濟南二十三日電】逕掃蕩山東、河北省境附近惠民縣東方設倉地帶目下搶奪收穫之小麥之敵匪、且謀確六四、收莫大之戰果、使其完全潰滅、又於十五日在惠民南方二十五公里牛家、捕捉攻擊山東第五軍保安隊劉景良匪七百、結果敵遺棄死體六九之後而潰走矣、十七日更於樂陵東方十五公里乃六旅約五百、使其四散、又於十八日在陽信東北方十五公里賈家庄、捕捉劉景良匪果敵遺棄屍體四三八、捕虜約八百、對此加以包圍猛攻之結果、敵遺棄死體二六五、捕虜二六三、鹵獲品小槍二〇三、收莫大戰果、茲將十九日以前綜合戰果誌之如下。

敵遺棄死體七八二、捕虜三四二、鹵獲品小槍二六三、同彈藥八、五五一、輕機三八、迫擊砲二、手榴彈四七二、

英人狽狽剛柔並用

頒佈告彈壓印人反英運動

【星斯本廿三日電】印度政廳、對於國民會議派前衛集團、斷然出諸彈壓之舉、但國、對於日形昂騰之反英獨立運動、十分狼狽、決意全面的彈壓反英運動、據新德里電訊、該政廳於廿三日頒發布告曰、『對於作利敵活動之一切印度人團體、爾今須實施嚴重取締』、又英國官憲於廿二日、對於前衛集團派及急進的民族主義者、嚴重搜查家宅、他方、對於一般國民則呼籲曰、『全印度人此際宜一擲立場之不同、爲防衛印度而協力』、彙死從事懷柔、

協和會創立十周年 決開全國會員大會

創立以來、已屆十周年、有飛躍的發展之滿洲帝國協和會、七月二十五日、正值創立十周年紀念日、定二十五日舉開全國會員大會、二十六日舉開役職員協議會、全國會員大會、中央本部役職員、中央總監部、中央統監部役職員內分會代表部會、青少年團、義勇奉公隊各代表等九百餘名、均將參加、披瀝大東亞戰下會員之決意、役職員協議會、邀集中央職員及省縣旗市事務長及總監部、中央地方役職員、批判會運動之現狀、並討議將來之指針、

造兵所從業員 委託本社獻金

奉天造兵所第五十四工場日滿從業員一同、爲讚仰日本海軍戰果、決向日本海軍獻納恤兵金、現已集成七十八圓七角八分、於二十一日、代表者伊藤福雄、王正卿、莉士林三氏、訪問本社、委託本社向日本海軍辦理獻金之手續云、

民生部舉開 福祉委員協議會

民生部爲謀福祉委員制度強化之進展、協議福祉制度諸問題、於廿四日午前九時、在該部講堂、召開第二回全國福祉委員協議會、由曲厚生司長以下關係官並全滿福祉委員代表約百卅名出席、如左記諸問題爲中心、遂行協議、
一、關於福祉委員制度強化進展之具體的方策、
二、關於鄰保組織與福祉委員制度協調連絡之事項、
三、關於民族別委員配置與辦理之事項、

強化普仁資金事業 省方派員赴各縣舉開懇談會

恩賜財團普仁資金、奉天省地方委員會、已正式結成、爲強化各市縣普仁資金事業、乃由省派員以洪民生科長爲首班、共分三班、分赴省下各市縣實施恩賜財團普仁資金懇談會、北日程如左、二十六日鞍山市、二十七日鐵嶺、二十九日營口及本溪市、卅日撫順及瀋陽縣其他市縣另行規定云、

砂山住宅區 將設診療所

大和區砂山房產住宅、距離市中心甚遠、現在戶數雖有九百戶、約三千名之市民、可是亦未受着醫療施設之恩惠、所以高大和區長再三要望市當局爰善處理、而市當局因人的物的不足、終未實現、因此目下極力進行砂山診療所新設之計畫、租砂山房產住宅三戶、改造內部、於砂山分區長推薦之下、請市囑託醫、以經費年約一萬六千圓、預定本年九月末開所云、

滬寧兩地 禁用舊法幣

【上海二十三日電】收回舊法幣告一段落、同時、禁止使用舊法幣、國民政府財政部已再三諭示、南京、上海兩地、將於二十五日起、斷行禁止使用、以二十四日令、公布舊法幣使用禁止辦法、於此、南京及上海、名實俱存儲備券一色化矣、至於商業交易、均以價值安定之儲備券運營、一掃從前通貨不安定下物價奔騰或交易偏在等、經濟界當復歸健全狀態、除有資於商業交易圓滑化、民生安定外、並供獻於共榮圈經濟者至巨云、

交通訓練旬間寫眞

業由廿三日開始之交通訓練、據第二日第一日之指導、大体還算不壞、只可惜美中不足、尚有一小部分違反者、此次已攝入照片（上）於人道上橫擱物品、以至使來往行人走路不便、（下）尚有於千代田通人道上放置自行車、如此等違反者、願與警官等注意、

于興農部大臣 視察南滿農村

興農部大臣于靜遠氏、爲視察南滿各地農林及勸農模範場等、乃於廿二日來奉、廿三日視察奉天農業大學、及勸農模範場、並視察省公署、於廿四日由湯崗子出發往蓋平、廿五日、視察海城縣公署及實驗村、並興農合作社、廿六七日視察遼陽、定廿九日返京、奉天省實業廳長安集雲氏隨行引導視察云、

秣馬厲兵兩相戒備 最後決戰迫在目前

德蘇戰局今後動向堪注目

現在 世界各國的眼光所集中者、東有大東亞戰爭的經過、西有德蘇戰爭的局面、然而在東方日本陸海軍赫赫的戰果令人驚異時、軸心德意志國竟于五月八日突然開始刻赤則作戰、繼之、至月十二日哈科佛地區、亦有一大激戰展開、尤其是滿目新綠的奇爾則半之一島大血戰、可以說是德蘇戰爭的『夏之陣』、其結果德軍獲成赫赫的勝利、塞佛斯拖波爾要塞的陷落亦竟迫在眼前、哈根克洛伊志旗將嶄於全克里米半島的初夏之海風中、

回憶德蘇兩國開戰的是去年六月二十二日、戰史未曾有的激烈的機械化戰、隨隔一的到來戰線終之竟告膠着了去年十二月七日、德軍展開了、德軍的目標不必在土地之占領以殲碎蘇聯軍的武力爲第一之眼目專以戰車飛機火砲的三位一體實施猛攻擊對之蘇聯軍亦善戰防禦不遺餘力而結果大勢不利於蘇軍步步退守了列寧格勒及莫斯科的運命一時亦傳爲風前之燈然而不久有『多將軍』

其後 兩軍對峙形勢、雖有了蘇聯軍的部分的反擊、明現表示東部戰線入了靜止狀態的事實、實行整理戰線了、就是德軍進出太深的地方、暫時後退、略構成一直線的堅固陣地了、

然大局 似乎尚無變化、德蘇兩軍在此冬季休寨之期間、均各企圖恢復戰力、儲蓄下次決戰的力量、德國方面、希特勒總統親自就任陸軍總司令官、着着完成準備、蘇聯方面則呼號『祖國防衛主義』、以努力培養必死的抗戰力量了、以上的奇爾則作戰及哈科佛作戰、都可以說是第二德蘇戰的序曲、將來的大會戰確是決定的戰鬪、

克里米半島方面、自五月初旬集結于南部克里米的奇爾則半島西部之蘇聯軍之動向漸呈活潑、德國軍與羅馬尼亞軍、先發制人、於五月八日在奇爾則半島採取大攻勢、一擧突破蘇聯的防禦陣地巴爾巴齊線、竟於十五日占領奇爾則市及奇爾則港、費時僅一個星期、德軍作戰的周到、用兵的巧妙、可以十分示唆今後戰局之大展開、當時蘇聯方面有十萬兵力、由黑海上蘇聯艦隊的掩護而退卻其軍隊、對之德軍先以數百架急降下爆擊機、集中出擊、藉以殲殺赤軍陣地、繼之砲兵猛射、戰車隊以及步兵隊則實行突入、要之德軍的成功可以說由於各種兵器之綜合使用、德軍最高司令部以特別發表的形式公表奇爾則攻略完了的是五月十九日、

其後 奇爾則半島殘存的蘇聯軍還有、而且軍港塞佛斯拖波爾、據有蘇軍頑強死守、同要塞攻防戰極激烈的情形、已詳載在報紙上、

奇爾則半島是約有四、五軒的海峽而與北部高加索相對峙、我且扼守黑海通海的咽喉、其戰略上的重要性、絕不可小評價、現且德蘇戰爭的形態現已漸呈所謂資源戰爭之性格的今日、則石油有產額二千數百萬噸之高加索、已在對岸的奇爾則半島之評視之下、今即完全確其意義可以說極爲重大、要一德蘇戰線之焦注視者、除克里米戰線外、尚有哈科佛戰線及中北部戰線、列寧格勒攻防戰、似漸活化了、然而軸心國德意志、希特勒總統領導下的德意志國民、將如何達成打倒蘇聯之目的？去冬遭了『多將軍』的猛威、德軍吃了非常的苦戰、是希特勒總統亦曾言及、是以今日德意志國民對蘇戰爭的覺悟、確有必死而剛壯以赴之者、這無可疑、今春四月九日、德國的一有力報導稱、『決定的戰鬪迫在目前、德意志國民的面前只有勝利、否則死而已、吾人假令失敗于下次的一戰、不但德意志國家要崩壞、而且幾百萬的德意志國民亦必要被殺、此一戰因是爲了吾人以及吾人的子孫、確保應有的地位之最後且最激烈的一戰、吾人之前途、只有世界大國的一員之權利可主張的、否則將永遠消失獨立國的地位而已』、

由此 觀之、現已開始的德蘇戰、由德軍方面說、絕對的要勝利到底、同時由蘇聯軍說、確是諸種的歸還以及蘇聯國運的一戰、蘇聯軍果將如何對戰、其詳細的推測固屬不可能的、然據一般觀測蘇聯軍當面的目標應在列寧格勒及莫斯科的死守、哈科佛的奪還、以及高加索的防衛強化、尤其是莫斯科的防衛確保、當然是蘇聯軍所盡死力的、然而擔當此一戰的蘇聯軍之綜合的戰力果如何據一般觀測蘇聯軍有左列的缺陷
一、已經喪失莫大的資源、產業、耕地、人口、
二、運輸機關的能率劣惡、輸送系統的混亂、多數輸材料的喪失、
三、赤軍的機械力比較德軍劣惡殊甚、
四、赤軍兵員的素質以及指揮官的能力有缺陷、

雖然 蘇聯的赤軍亦有長所、其戰力決不可過小評價、據一般觀測赤軍有左列的長所
一、赤軍兵士極基直鈍重、然其民族性有粘性、作防衛戰、可以發揮威力、而且一般民衆的文化水準低、故其結果、能忍困苦缺乏、可能繼續抗戰、
二、赤軍將兵以及國民的抗戰情緒熾烈、則其精神力是相當的旺盛、
三、赤軍的機械力曾比較德國的豫想爲大、而軍需品的補給能力尚有相當的力量、
四、焦土戰術以及巴爾齊散戰術的廣汎的展開
五、地理上以及氣象上的諸條件爲有利、

對之德意志方面的準備如何？德軍在過去的戰鬪、獲得了貴重的經驗、本于此等體驗、實行了各種準備、即如左列
一、新部隊的編成、
二、新武器的生產、
三、輸送路的建設、

關于新兵器的生產、昨年部戰線的德軍爲蘇聯軍的K十二噸級戰車所苦惱的、據傳德軍現有新式對戰車砲出現、其他德軍的裝甲師團比較昨夏強化、大砲的威力亦較強化、關于輸送路的建設、德軍方面苦心異常、德軍工兵隊以及道路建設隊在蘇聯占領地的活動、其困難可以想像、在北部戰線、傳有水加五十二型飛機多數參加輸送之說、德意志的戰力比較蘇聯的戰力、頗爲優勢、絕無異論、但是蘇聯軍亦決非弱敵、德軍的勝利之途極斷然不容易的、勿用贅說、然而吾人對於德蘇兩軍將決一死戰的此一戰、不能不極端的注視、因爲此一戰確是德蘇兩國興廢之所岐、同時其影響于世界戰爭的、亦爲鉅大、（六月二十二日）

善鄰幼稚園 舉行母親會

義光街四段善鄰幼稚園、於二十三日午前十時、開催『母親會』、由二十名日系兒童母親們、四十名滿系母親們出席、觀自已之小孩、又跑又跳、臉面充滿喜色、尤其看見『兒童音樂隊』之演奏、更拍手不止、又繼續由滿系五名日系五名之幼兒演奏『愛國行進曲』、『軍艦行進曲』、滿系母親們拍手贓『好、好？』（圖即可愛的小孩音樂隊）

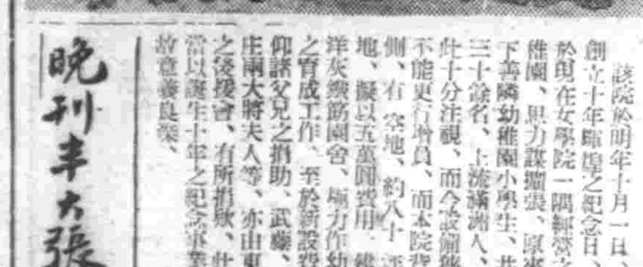

幼稚園擴充校舍

該院於明年十月一日、爲創立十年顯耀之紀念日、對於現在女學院一隅經營之幼稚園、思力謀擴張、原來目下善鄰幼稚園小學生、共百三十餘名、上滿滿洲人、對此十分注視、而今設備狹隘不能更行增員、而本院背後側、有空地、約八十坪土地、擬以五萬圓費用、建築洋灰磚筋園舍、極力作幼童之育成工作、至於新設費、仰諸父兄之捐助、武藤、本庄兩大將夫人等、亦由東京之後援會、有所捐款、此擧當以誕生十年之紀念事業、故意義良深、

晚刊本大張

國際劇場 今日貢献 驚人新片 公演日期 六月廿四日 廿五日 廿六日 廿七日 廿八日 廿九日 三十日
藝華有聲古裝武俠悲壯鉅片 風塵三俠 即……紅拂傳 王元龍 余琳 鄭重 韓蘭根 主演 加演滿映新聞 優待券本日有效
下期預告 國華公司有聲恐怖鉅片 黑夜孤魂 嘉容 嚴兒 主演

光陸 CAPITOL THEATRE 城內中街路南 電(四)三六三三 自廿四日起至三十日止 藝華公司武俠艷情鉅片 風塵三俠 王元龍主演 下期 風流冤魂

亞洲電影院 小西關電車路 電(二)三七九一 廿四日 廿五日 廿六日 藝華公司偉大名片 黑衣盜 下期 新姊妹花

天光電影院 大西關五斗居 電(二)三二七八 廿四 廿五 廿六日 新華公司巨片 三劍客 主演 下期 洞房花燭夜

雲閣電影院 北市場 電(二)五三五九 二十四日 二十五日 二十六日 哀情古裝名片新版 李三娘 周璇 舒適 主演 廿七日 文化映畫 碧玉 周曼華主演

光明電影院 勸業商場內 電(四)二八一八 完全新版 捲土重來古香古色佳片 貂蟬 顧蘭君主演 全 二十四日 二十五日 二十六日 二十七日 下期預告 龍爭虎鬥

金城有聲電影院 五斗居胡同 演期日 六月廿二日 廿三日 廿四日 廿五日 主演 李麗華 賀賓 楊柳 藝華公司古裝偉大巨片 千里送京娘 下期新版 楚霸王

唐代的繪畫

魯本樂之軒

唐代爲中國歷史上最光榮的時代。即從世界史看起來。亦無與匹敵的。此時代當西紀1620－910年。前後直二十世。凡二百九十年。其中。前百五十年爲唐代。初期中期最隆盛的時代初期之中心爲太宗之貞觀時代中期之中心爲玄宗之開元。天寶時代。

自太宗。玄宗始。唐之天子大抵獎勵學問藝術。故詞人如林。畫家也很多。幾臻未有之盛境。今將初期及中期的重要畫家。分別略論之。

初唐之人物畫家有閻立德。閻立本兄弟。共爲宦海中人。弟官至右相。二人之畫。謂爭自父毗。兄德維設計王室之建築工藝。弟本最長寫貌。曾畫十八學士及廿四功臣像。爲史上著名事實。嘗於太宗浮舟游園時。侍臣皆隨興作詩。本伏地圖寫貌。退後謂深戒我兒習斯藝云。本之遺品有歷代帝王圖。與閻氏兄弟同時的有尉遲乙僧。爲隋時西域人尉遲跋質那之子。世人稱拔質那爲大尉遲。叫他爲小尉遲。其遺品有『凹凸花』爲中國畫法中之異品。此畫恐爲應用陰影法者。日本法隆寺金堂壁畫從時代的關係上看來。恐有一部分取入尉遲氏的畫法。是早被先輩所指摘的。此外又有一死復蘇。因而繪出所見地獄之圖的張孝師。亦屬此時人。

中期即盛唐時第一要舉出的吳道玄。那吳道子。此人學書於名高的張旭及賀知章不成。轉而習畫。時見將軍裴旻舞劍。筆法遂大進。道玄嗜酒若命。畫必先醉而後執筆。則一瀉千里。故一生所作壁畫有三百餘幅。蓋其爲人闊達。富創意。嘗以玄宗夢見鍾道。覺後命道玄畫之。又因見張孝師之地獄圖。而更加以工夫作地獄變相繪於寺壁。其狀逼眞。使屠夫殺生者爲之悚然。至廢業數月云。吳道玄之畫今惜不傳。然在中國紹興二年（1095）建成之曲阜至聖廟之石刻孔子像。此乃宋元間之畫。俗傳爲吳道子筆。實則與觀音釋迦三尊像等之凡聖紛間略有特殊之樣式。文獻上具有道玄之特色。所謂吳帶當風。或吳裴等者耳。其畫必由磊落草草之筆而成。衣襞重疊。且多翻風之狀。色彩居第二位。注重筆法。全逞其漫漫的想像者也。

唐時稱道玄爲張僧繇之後身。今日不論問那國中國人。莫不以吳道子爲古今第一畫家也。其弟子有裴璘。李生（失名）張藏。盧稜伽等。弟子中與吳不相似。而用細筆者有楊光庭。此等人亦多繪佛像等。若夫美人畫。則有周昉及張萱二家。傳爲周昉所筆的仕女圖。天津羅振玉氏有秘藏。張萱搗練圖有宋徽宗臨本。藏波士登美術館。都可想見所謂曲眉豐頰之唐美人之一斑呢。

其次。動植物畫方面。盛唐之頃。鞍馬名家有曹霸韓幹二人。曹霸爲少帝髦之後人。奉玄宗命寫御馬。筆墨沉著。神采生動。官至左武衛大將軍。有名之韓幹即其弟子。東坡詩中所謂『先生曹霸弟子幹』是也。

韓原來爲沽酒者。常出入吳道子家中。認爲他有畫才。遂推舉他爲內廷供奉。此時唐朝內治得宜。同時外征成功。大宛國等之名馬如雲集。韓幹把它們來寫生。得畫感之要諦。玄宗命韓師事當時之鞍馬名家陳閎。不敢而以內廄四十萬匹馬爲師云。後來宋之李龍眠。元之趙子昂即以韓幹爲師法。例如杜甫所評。畫肉尤難於畫骨。實有名之語。蓋不難由此想像韓馬之肥的特色也。

再次。山水畫。山水畫漸漸自人物畫之背景而獨立。乃東西繪畫史上之通則。中國亦不能例外至盛唐時。始有二大代表的作家出。即李思訓與王維也。李思訓世稱大李將軍。官至左武衛大將軍。本爲唐之王族。此人之畫今且不得見。山水樹石。筆格遒勁。湍瀨潺湲。雲霞縹渺。且其畫深思遠。筆跡甚精。又始用金碧之法。則色彩重厚。描寫細密。極可知爲貴族的山水。又與之相對的王維（字摩詰）的山水怎樣呢？此人前半尚書右丞。後半世構藍田輞川別業以學佛。全入於詩書畫三昧的生活中。其畫有超脫世外之概。固非裝飾的。以即興爲立脚。特別喜寫雪景及烟雨之景。故東坡謂『摩詰之詩。詩中有畫。觀摩詰之畫。畫中有詩』。唐之張彥遠謂余嘗見其破墨山水。今上海所藏的袁宗臺雪江歸棹圖。程度上或能傳王維畫之眞。至於把此唐之二大山水畫家比較起來。李思訓爲黃河流域。王維爲揚子江流域。可稱爲南畫之祖。此外唐之山水亦畫家中不可忘吳道子。吳道子寫蜀道之景。將嘉陵江三百餘里之景於一日畫了。而李思訓畫同樣之景。却費了數月。於此可知吳如何地草草的呢。古人以山水之變自吳始而成於二李。其非畫風如何。由水山畫家吳道玄所寄與的是什麼了。李思訓之子李昭道（小李將軍）亦能畫二李。即指李思訓李昭道父子。

要之。唐朝受漢以後之風。其畫作賢聖成教化者如聖賢。列女。神異等類。依舊防有畫出。而佛教之盛興。這方面之題材加多。是很可注目的。狗馬之類亦多。而山水畫則面目一新。是值得特筆的。此際畫論亦見發達。惟遺憾的畫蹟之存於今日的寥寥。殊使人有隔靴搔癢之嘆也。（英譯）

神皋雜俎

音樂新語

裴多芬所昭示的眞理 上

【魯珍】

晚年的托爾斯太對於音樂的觀點可說已超過正常的限度了。在其「克萊采長曲」著中。豈但否認了世俗音樂的本然價值。抑且對於橫跨古典浪漫兩大巨潮之極峯的德意志樂聖裴多芬。亦無情地表示着排棄之意。托爾斯太以其非常態的神經感觸。甚致指『快速樂章』觀爲挑發人類性衝動的毒品。他不從藝術構成的美學原理去批評。僅認其失却水準的道德觀念和衡一切。所得的結論。當然令人不解。而對於音樂的評價當然也不能被視作準則。

羅曼羅蘭爲近代最瞭解裴多芬之偉大的一人。他本身也是一個非常傑出的詩人。戲劇家。他曾用去半生精力從事於裴多芬價值的探討與發揚羅曼羅蘭之得以成功。是不應忘却作爲恩師的托爾斯太的。這頑固的老人曾寫過信給羅蘭。勸他趕快放棄接近裴多芬的意念。但這看來可笑而又虔誠的企圖。並沒有能傷害『第九交響樂』的榮譽。也沒有使近代法蘭西的大天才改變初衷。甚致沒有影響到這年輕時荒唐不堪。晚年却又時刻害怕着上帝的老者在世界文學史上的地位。

音樂的『力』實在是太神秘難測了。一曲『快速樂章』所給予一個偉大思想家的感觸竟是如斯。而對於另一部份人們却又全然不以爲有什麼異樣感覺。根據這種結果。似有將它加以申引研究的必要。

最初。音樂和繪畫一樣。係爲人類祖先們從幼稚的基本情緒中滋長出來的表現喜怒哀樂的一種方法。但它也和繪畫一樣終於走入了教堂作爲人們向上帝祈禱。祈禱和感謝的言語。這祇要看「格里高里聖樂歌」的形成便能明瞭了。

『文藝復興』對於人類思想的解放當然是已盡其能了。但近代音樂眞正的成就却在十八世紀。因之它與希臘羅馬的精神再生一事比較上是沒有什麼關係的。古典派的宗師巴哈。他一生盡瘁於音樂。但也一生是爲着上帝服務。自此以降。一直到維也納的大藝人裴多芬時代。於是音樂不以爲上帝服務爲滿足了。它回復到人間。它娛樂着並教養着寂寞的人們。並逐漸成爲歐洲家庭中之一員。

拿坡崙假使當眞學着解放歐洲而戰。假使他沒有想將勝利的冠冕戴在自己的頭上或者他有享受音樂的能力不朽之寵賜的可能。但這件事却充分地證明了裴多芬所代表着的音樂不論宗教的或是世俗的－之不移的地位與價値。

花詠

（雨華軒主）

▲虞美人花

任爾拔山蓋世雄。柔情也自動重瞳。慈軒晴淺鳥江月。劍血霜零垓下風。劫後紅顏傷薄命。更生香草本玲瓏。憑欄欲寫驚鴻影。落筆終嫌句未工。

▲玉蘂花

蕊珠宮裏是兒家。謫向塵寰鬭艷華。素影清芬搖碎月。穠心玉面映飛霞。與人不識金閨種。李氏始傳紫殿花。一陣天風吹過處。雪香滿載買春車。

▲紫薇花

絳雪繽紛話紫薇。輕紅淺碧鬧芳菲。香浸曲檻情何密。花亞名園態欲飛。有心調玉戀。秦娥不語宮帷自從論得微之後。寵錫名誰與歸。

大清一統錢題記

大清一統錢。背文『天子萬年』。李君東園所贈。東園藏古錢至多。自三代以至明清。無一不備。既富且精。而此錢祇此一枚。見所未見。亦爲自來錢家所未收錄。誠希世之珍也。尤可喜者。致此錢必清初定鼎時所鑄。故曰大清一統。乃至今日。又忽發見。復其見天地之心乎。天子萬年。欣幸何極。李君又贈漢文天命通寶。余舊藏天命天聰錢。皆老滿洲文。而漢文者至少見。當同寶之。壬午仲夏。息侯金梁。

「亞細亞」號火車設備及其司機

在大連哈爾濱間鐵道上。所駛行的超特急『亞細亞』火車是人人所感覺便利而舒適的。車頭龐然而大。全部車身作流線型。每小時最快的速率。爲九十九啓羅米突。駛行時。車中備有震動計。速行計。測溫計等由技師監督。務使乘客沒有一人發生暈車症的可謂安全已極。車上司機的火夫。是大壓出身的工學士。專做燒煤搭油及開車等事。受過特別訓練。具強壯的體力。能於火爐旁。繼續不斷投煤在一萬斤以上。一路翻其辛苦服務。時間準確。從無一分一秒的參差。這般以大學的資格。純良的技術。耐勞的精神。正確的責任心來工作。眞是不可多得的了。（履客）

談游泳（二）

松澤一鶴

武術與游泳

再一方面。當說明日本游泳的時候。有人重視日本悠久的游泳歷史。不用說。就是我對於日本悠久的游泳歷史。並且武術的無比的發達狀況。便就感到非常可誇示的這一點。也想充分的說一說。可是論到現代游泳的時候。關於這點。我想沒有那麼重視的必要。爲什麼這樣說呢？因爲在過去六百年之間。以武士道精神發達而來的我國的游泳。雖的確大有可觀。可是和一般民眾沒有多大的關係。游泳成爲一般民眾的遊戲。實在是明治維新以後的事情。

明治維新後

競技游泳的發達。可以說是依靠純粹把游泳作爲競技方面的人們作成的。練習武士道游泳的人們。是趕不上現代式的游泳的。但從武家時代經過明治維新。提倡新式游泳方法的人們。將游泳大衆化普及化。助長日本人本質的游泳愛好性。誘導游泳的氣運興盛。完成這項分部處置的大事業。是不能不充分的認識的。日本自昔年遠東競技大會幾次比賽游泳後自然進入新時代。日本的游泳。將更趨進盛勢。參加國際世界運動會競技大會。特別是第十次羅府大會。第十一次伯林大會的水上競技。獲得優勝的事實。大家還在鮮明的記憶吧。

末弘嚴太郎

這樣堅定的競技游泳。當然不能不給與一般大衆一深刻的影響。隨着實力的進步不但游泳池和其他設施都遂漸增加。河海浴場的設備也就興盛起來了。對於這種傾向。以我國游泳及水上競技的統轄團體。日本水上競技聯盟會長。法學博士末弘嚴太郎氏爲中心。發起游泳金字塔建設運動。同時急速的發動游泳的普及事業即不是爲了養成一個非凡的選手。如無線電的天線似的只一個人超來就算好了。如金字塔或如象徵我國的富士山。是依此積層得更高的附點立在更大的底邊之上。所以在屢次國際競技的優勝之時。即不斷的發動全國普及的游泳運動。今日已經進到全國民眾都走向游泳的情形每年夏季動員全國的無線電網。依此統合。各地的游泳場。一齊舉行國民學校兒童大團體競泳和游泳訓練。這樣的作起來是有顯著的特色的。

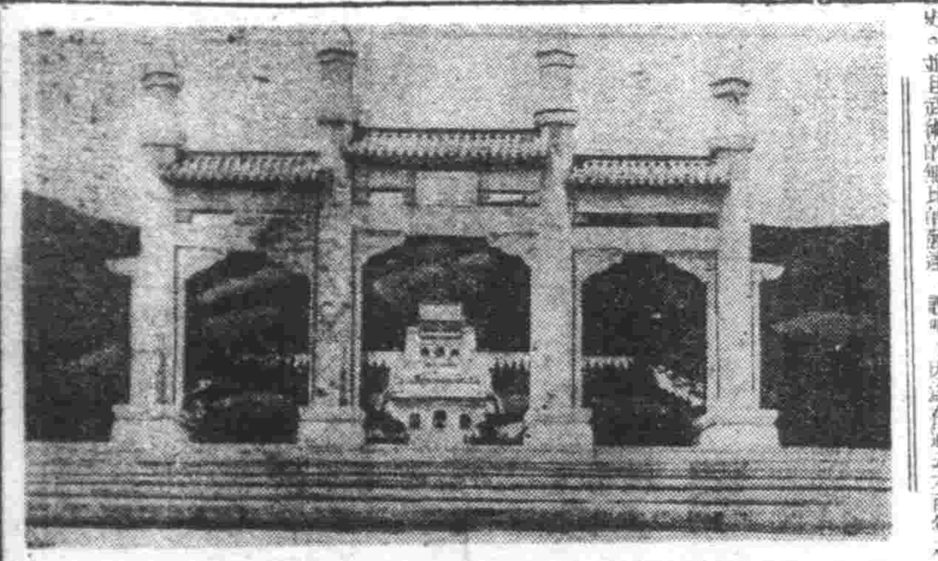

南京紫金山上孫陵的石坊。

此坊雕刻。極爲精緻。不在明清兩代陵寢石坊工程以下。潔白可愛。與彼方靈殿靈堂。輝煌於紫金山麓樹之間。至爲壯麗莊嚴。凡遊南京之中外人士。莫不詣陵而參拜焉。

瘍科秘錄

本間和卿口授及門諸弟子筆述

（三十九）

・客亭譯・

治法。初發但腫噎咽痛而無他證者。用增損瀉腸散。或喉痹湯。再吹入金鎖匙。若無寸效時。轉方用甘露飲。再吹入冰硼散。或五寶散。津液枯竭。虛火旺盛。脈孔數。虛陽上泛。兩顴嬌紅如粧飾者。即桃花疰也。虛里及心下悸動者。宜滋陰降火湯。並可選用麥門多湯加桔梗。四陰煎。養肺湯之類。

喉癬應用方

滋陰降火湯（壽病同春）治陰虛火動。發熱欬嗽。吐痰喘急。盜汗口乾。

當歸一錢二分。白芍一錢三分。熟地。天門多。麥門多白朮各一錢。生地八分。陳皮七分。黃柏炒。知母。甘草各五分。

右十一味煎服

四陰煎（景岳全書）此保肺清金之劑。治陰虛勞損。相火熾盛。津液枯。欬嗽吐血。多熱。

生地三錢。麥多。芍藥。百合。沙仁各二錢一。茯苓錢半。

右六味煎服

養肺湯（袖珍方）治肺萎欬嗽。痰涎稠粘。胸脇劇痛。午後熱多。吐痰沫或咯血。羸瘦日甚於一日者。

人參。阿膠。桔梗。甘草五味子。貝母。杏仁。茯苓。桑白。枳實。大棗。柴胡。

右十二味煎服

喉癬湯（華岡方）治咽喉結毒。漸漸腐爛者。

甘草。桔梗。山豆根。龍膽草。射干。連翹。

右六味煎服

麥門多湯加桔梗。甘露飲。增損涼膈散。五寶散。金鎖匙。冰硼散。

・風俗與傳說・

光緒時代邯鄲的鐵牌與金牌

前清光緒二十五年。河北久旱。孝欽皇后爲民請命。躬禱甘霖。在儀鑾殿西設壇。所用祈雨祝文。爲黃綾面黃紙紅裏摺。其大較平時賀摺寬約三分。長約一寸。並恭請邯鄲鐵牌。俾雨速降。歷來言求雨者。無不奉此鐵牌爲靈異之寶。前直督陳夔龍官中州時。曾以之祈雪。彼時京漢鐵路已經合軌。自邯鄲請鐵牌入豫境。供於祥符縣龍神廟。越日即大雪。風霾乘花。遍野需足。厚逾八寸。陳氏遂僚屬鑄賞雪以詩詠此事。於鐵牌之靈異備致稱道焉。孝欽皇后之請鐵牌。有旨到京後。供奉於西安門內大光明殿。果其得雨。將別鑄金牌以爲酬報。金牌鑄成。不能存寺中。則存直隸藩庫。再由庫更鑄鐵牌存寺。當時一牌之鑄。需黃金二百四十兩。孝欽皇后望雨心切。特增七十兩。合計實逾三百十兩。光緒二十五年之金價。其爲易一兩金換十七兩銀。則一牌之值實銀萬餘兩也。是年祈雨。所撰求雨文凡三四次。鐵牌將到日。已有微雨矣。其第一次禱雨文云。『維光緒二十五年歲次己亥八月日。臣那拉氏率子臣載湉於昊天上帝曰。時屆西成。納稼盼豐年之瑞。情殷東作。深耕期沃土之滋。乃秋陽倍見夫炎熱。而甘澍未遂夫霑濡。惟天心之可格。實臣念之彌虔。竊冀丹忱鑒求香昊。伏願廣施膏澤。渥激祥霖。俾二麥懷新。良苗可種。錫西郊而普潤。富歲咸登。翊仁愛之滑字。烝黎之悉慰。仰祈昭格。用勵馨香。不勝禱切待命之至。謹奏』。又歷來祈雨祝文。由翰林院選進。惟光緒三十年逢旱求雨時。特命南書房恭擬。文末稱『臣某某氏率子男某某』。亦帝后具名之創舉也。（學葵）

珍×屑

地下的學校

拉伯爾地方的學校校舍大都埋藏在地下。學生們進學校時都從屋頂爬進去。因爲該地是在歐洲北部瀕近北冰洋的地方。氣候極度嚴酷。爲便利教學計。乃築此新式的校舍。

影片裡銀子

破舊的影戲片。並不是無用處。美國好萊塢影片公司。就從破舊的影戲片中提取銀子。每斤三十五英兩的舊片子。就可得一萬七千元美金。（文浩）

時局下的家庭 夫婦間應有的責任

張嘉舜

5。教養兒童的知識禮貌

家庭除了經濟上能夠支持家庭生活以外。就是教養兒童的知識和禮貌。兒童的生活是家庭的環境爲轉移。所以主婦不單對於家庭有責任。而對於兒童亦有教養的責任。然而環境裡新奇知識很多。不但兒童攙得了許多的知識。同時能養成兒童研究的態度。而又能增進創造和聰明。還須教養高尚的品質。偉大的性格。主婦以溫厚。慈和。誠實的態度給兒童做榜樣。禮貌是我們待人一種正當表示。從這表示上可以看出社會上文化程度如何？就是歐美各國。父母對待子女也沒有一個不客氣的。客氣能博得社會上的讚許。自然讚許也就是讚許父母。假如要孩子拿一件東西時。說『請遞來』。『請你拿來』。把某件東西拿來。之後還說『謝謝你！』因此兒童往往的會高興起來。不要當着許多人面前來責罵或教訓你的孩子。常常責罵他受到了難堪。而且容易惹起丈夫的氣惱。傷了夫婦的愛情。你應當獨自和他一個人。慢慢的把他的錯誤。解釋給他。並且寬恕其既往而勉後來。

有許多母親最喜歡在吃飯時。教誨子女。這是最不合理的。無論他犯了什麼錯誤。妳要慈悲一點。讓他安心的吃完了飯。慢慢的教誨他。因爲子女在吃飯時得到煩惱。有得胃口。同時因而得疾病。會使令子女對母親留下懷恨的念頭。聰明的主婦請注意吧？

以上筆者寫了很多。內容自已覺得幼稚而且簡陋。對家庭並沒有研究。而且學淺識薄。以貽大方。貢獻給讀者。共同的研究。以謀家庭的幸福。於夫婦感情上許有點輔助。不過筆者所說的夫婦間的責任。不外以上幾條。難免謬誤云而後希望讀者諸君指正是幸。（完）

婦女

妊娠中攝生法

漢醫劉哲著

妊娠乃屬於生理的機能。故苟與攝生無害者。宜不改其常習。然妊娠中又極惹起疾病。故攝生法宜十分牢守。

食物 當取平時之嗜好食物。而多取滋養。物刺戟性及不消化之食。物皆宜禁絕。濃茶咖啡酒精飲料。皆不宜用。然日常所用者。一旦廢絕。則易致食慾之減退。故適度用之亦可。又妊娠初期。於床中攝取食物。則易嘔吐者。於床中攝取食物。最起避惡嘔吐者。如稍嘔吐不止。則當靜臥一二日。減少食量。至妊娠後半期。則不宜飽食。晚餐擇易消化之物。且宜少量。其爲泡釀性不易消化者當禁之。如萊菔。胡蘿蔔。芡荛芋類。豆類。海草。及酸味之果實。其刺戟性之香料。辣椒胡椒。蕃椒。

便通 便通宜使調整。妊娠後半期便秘。往往成爲痔疾。故有便秘之象者。宜作適度之運動。食淡泊之野菜。於空腹時飲清水少許。尤有奇效。又使秘進（注射浣腸液）行緩和之浣腸法。恐有陷胎之虞。不可妄用也。

利尿 妊娠後半期。大都尿意頻數。甚者於咳嗽噴嚏。昇降階梯之際。往往排尿於不自禁。當減少飲料。頻頻放尿。而不可久蓄。

衣服 秋季稍加溫。多季下腹陰部及下肢。尤宜使之溫暖。凡壓迫腹部之衣服。於胎兒之成長。妊婦之呼吸血行等均有障礙者皆所不宜。

運動 平時之業務。妊娠中從事於茍非過度。則毫無所害。且於新鮮之空氣中散步一二時。大有爽快精神增進消化之精益。久居室內則能使消化不良。發起便秘。及不眠症。若長時間及劇烈運動。則易發子宮之充血。或位置之變狀。且易早產。當極避之。例如舞蹈乘馬登山路之步行。長途之往返。及提攜或負荷重物等皆當嚴禁也。

清潔 清潔身體。保重要。宜時時入浴。浴湯不可過熱過冷。又海水浴。冷水摩擦等。皆不宜。坐浴腿浴等溫浴宜禁之。外陰部至妊娠後半期。以分泌物之增多而不潔。每日以溫湯洗滌一二次爲宜。膣管若無變狀。則不須洗滌也。

乳房。亦宜清潔。須注意乳頭之形狀。使不礙於授乳若乳頭陷凹。當時時撮之。拭以冷水。乳頭之皮膚軟弱。易於損傷之時常拭以燒酒酒精等。

感動 劇烈之精神感動。多有礙於妊娠。故過度之快樂。或憂慮皆皆爲有害。如伏處室內而讀小說。及宴會觀劇等。既足起精神之感激。且窒氣不良宜戒之。又初次妊娠。憂慮分娩者居多。當善爲慰藉。不可語以難產。及不幸之分娩等事。

絕慾 古者婦孕。即居別室。與夫異寢。蓋胎在胞中。全賴氣血育養。靜則神藏胎胎。若情慾一動。火擾於中。氣血因而沸騰。三月以前犯之。則易動胎小產。三月以後犯之。一則胞衣太厚而難產。一則胎元漏洩。子多肥白而不壽。宜特別制慾。以保萬全。

胎教 胎教之法。未詳者多。宜由家長提示之。其大要即視聽言動。不可非禮。妊婦凜而行之。不特無產難之虞。且生子免胎毒天癘之患。

結論 以上爲妊娠攝生之要法。簡單易行。確實有益。保衛有方。自無產難之患。處發失當。則有性命之憂。至保胎湯劑。催生神方。皆治標之法。非根本之圖也。天地之大德曰生坤德之本曰富育。應天順人。爲有維產之惠耶余每對於嚴友及病家。諄諄告誡。力求攝生。勿輕服藥以保妊婦之生命。而期胎兒之康健也。（完）（寫於皇姑屯永濟堂）

爲食糧增產 日女學生在農家勤勞奉仕之勇姿

新時代新婦女應有的責任

一。認眞節約。奢侈不只是一種壞的習慣。而更有影響全國家的經濟。譬如。妳每月收入一百元。而綫香。粉。口紅。車費却佔了四五十元。其餘的四五十元。試問還能夠嗎？只有臨時借債。以致每月如此。而積了一筆驚人的債務。那時的苦惱是不言而喻了。

二。廢物利用。許多人們。對於微小之廢物毫不在意。妳要知道由少成多。如日前某君之所論友邦之由微小廢物合成金錢。而值二十餘萬元之巨大數目。那麼我們家中的廢物如果積成多數。不是也能對於家庭有所補助的嗎。例如大人之襪可以改成小孩襪利用。

四。灌溉兒童現代常識。現在大東亞戰爭爆發了。他們對於現代常識都不明白。妳不妨對他們講一些。英美侵略東亞之可恨。興一致協力作戰後之勝力。

五。用心栽培兒童兒童是未來的子。報紙積成多數可以變賣。兒童寫完之大小字毛邊紙可以。捻成紙條用以代替洋火。等等這都是極細小的例子。

六。利用儲蓄。在妳每月有盈元或幾十元的餘額時。妳就不妨存到郵局。或銀行。每月如此實行。既可免去日後急用缺乏之苦惱。更可以想到一些主人翁。如果在現在妳不用心栽培他。他得不到眞實的學業。也不能在社會上立足。那時豈不連累。他的一生幸福嗎？

上述雖屬簡單。尚希妳們照此去實行。方不負現代化的婦人呢！

獻給做繼母的

上次寫完了獻與繼母的小批評。心中的憂思。略微少減。因爲我也是無母的一個人哪！所受的悲哀。痛苦。當那個知心人去說呢！我爲到此處。又在想起來。慈愛的母親在日。安逸的家園。團欒的快樂。使我在外做客的人。有多麼戀念不捨啊！那知現在。竟遭遇了人生無母的痛感。這眞不是我所預料的結果嘍！看起來一生。人眞如一場惡夢。現在我還在惡夢中留連呢！我在夢中。還要做繼母的。要認識清了自己的責任。現今我有四條爲繼母應有的責任。果能照以下實行。在地下孩子的母親也能瞑目放心了。

做繼母的存心

所說這存心二字說。是各人心中所存在的理想。可是各人的心理。又有種種不同有好的有壞的繼母的存心。當然是得要存好心才對。在我眼內所見的。大多數都是犯這種的多。對於自己親生的兒子。看如掌上珠。可是對於先方的兒子。別說得如掌上珠。一日中。領受不着打。罵那就便宜他了。這樣一來。無形之中。同樣的孩子。就有偏。有袒有厚有薄分別了。這不是做繼母存心不公麼？爲何一樣的孩子。兩樣看待呢！爲兒子的。免不了對於這樣的繼母。諸事全要使他歡心。說什麼。也得要忍耐。裝聽不見。回答時要和言悅色的。做兒子的要能這樣。日久天長。他有回心轉意能知道無母的孩子可憐。大畫自然也不能存壞心於自身了。

性質要柔軟

性質這二字。換句話來說也就是各人所有的脾氣。脾氣有溫和的。更有嚴厲的。做繼母的。更應當溫和的爲對。我所看見給人做繼母的。驕傲的脾氣。全都不少這種女子敗劣的風俗。各地到現在還盛留着。懇看看那無知的婦女。對於主婦應有的責任。根本談不到。可是對於自己的丈夫。先方的兒子。那種驕傲的脾氣。是我這支禿筆所不能形容的。對待先方的兒子。怎麼不好。嘅完全是出於未受教育所致吧！做繼母的。要反省吧！妳有那失母的孩子談有多麼可憐。想他您母在日時。不是也在享受那慈母的快樂呢嗎？妳在想想妳在孩童時。（未完）

古世界獨特的神効秘藥
京城 都藥房淋藥
噴噴好評
本藥預防花柳病絕妙之聖藥
男子急慢性淋疾 女子白帶下
合資會社 都藥房 京城
全滿總經銷所 奉天沉ノ町八 まむし蛇藥房 電話(三)四五五五番
全滿各地有名藥店均有出售

罹患年久的淋病與婦女病（冷症赤白帶）
一劑八圓即見
△百發百中
△保能斷根
△永不再犯
男女患者諸位請速購服以早發快愈

募集
設備簡易短日成功之人工孵化研究員數名
海城中西區 三一養鷄場

秋雛 預約 八月一日截止 詳章備函即呈

性美膏 防早洩 二元 一元二角
桃夢 一元二角 三圓
奉天加茂町十六番地 木村商行

歡迎主顧
大連 裕和旅館
優待團体
東鄉町十五番地・電二八九一

北滿醫院
內外科戒煙花柳其他一般
戒煙花柳淋子病腳氣病有特效治療法新藥戒煙無苦惱附有病室
院址 奉天市小北街一段三四號 電話借四○二○

汗疱 脚濕趾癢 治療劑
一滴即靈 去濕止癢

好痛！好癢！
頑固的汗疱（脚氣）用有特殊的深部浸透作用之本劑只以一日一次的簡單抹擦 可期徹底的治癒
【包裝】一〇cc 二五cc 一〇〇cc 五〇〇cc 各一瓶裝
發賣元 塩野義商店 大阪市東區道修町三丁目
總代理店 塩野義藥品株式會社 奉天市
疱膚靈 塩野牌
SP—85

健胃腸・助消化
去疲勞・治脚氣
維他命B_1的含量 約爲啤酒酵母製劑的十倍
體內維他命B_1不足之人、作事甚易感覺疲勞、同時胃腸機能衰弱、食慾減退、營養不良、便秘脚重、甚或釀成脚氣（軟脚病）、危及生命。
諸如此類症狀之時、強力米太寶靈片的內服、非常有効、此因強力米太寶靈片中含有多量的維他命B_1（約爲啤酒酵母製劑的十倍）得由內服法以補給體內維他命B_1的不足、所以最有去疲勞・健胃腸・助消化・治脚氣的功能。
【包裝】100片 500片
發行 株式會社 武田長兵衛商店 日本大阪市東區道修町
滿洲總發行 滿洲武田藥品株式會社 奉天市大和區
強力米太寶靈片
41(5)141

盛京時報

晨刊　晚晨刊一大張半

發行者 康德新聞社 新京特別市中央通四三 發行所 康德新聞社奉天支社

(日刊)　(大同元年七月廿六日第三種郵便物認可)　康德九年六月廿五日　康德新聞社發行　(星期四)　陰曆壬午年五月十二日　第一萬一千五百五十一號　(一)

豐國 火災保險 本社大阪 新京支店

論說　一致援助開拓農村（上）

我們連日讀過了本報特派員的通訊。興東、吉林等省開拓團以及龍江省滿拓機械農場和濱江、三江、牡丹江等省開拓農業實驗場的現地視察報告—「開拓的躍進」。不期而然都要瞿然驚歎起來。想不到當此後高呼增產報國的時候。在這僻地荒村。草萊初闢的幾個冷靜角落裏。居然有此一般產業戰士。不辭勞苦。不避艱難。犯暑凌寒。櫛風沐雨。手胼足胝。高揚勤勞奉仕及增產報國的大無畏精神。去和大自然抗爭奮鬥。用熱與力把沙礫化成良田。用血與汗從沃土中換來食糧的顆粒。良田愈多開墾。國家的資源也愈增廣。食糧愈多收穫。民生也愈安定。同時。對於聖戰遂行上和大東亞共榮圈建設上。更予以莫大的推進力。像這種由艱苦卓絕中得來的偉大功績。實在值得我們感激。欽佩。尤其是他們不自矜誇。埋頭苦幹。不是報端揭載。我們還不知道他們在此入殖不久的短促時期裏。竟有這樣驚人的收獲。不但開荒種穀。築屋造林。並且利用優秀農具。科學方法。大量增加出產。以外對於畜產。漁業。樹果。種菜。磚瓦窯等。也是兼營並作。各盡其利。竟把已往荒凉落漠的邊僻地帶。一旦化爲康莊寶庫。日趨繁榮。不僅對於開發增產上。樹立莫大的功效。對於守護北邊上。尤有莫大的補益。所以我們都市中久慣居安享成的人們。看到他們這種開拓事業。除去感懺和欽佩以外。還要慚愧！以至於奮勉。因爲這般開拓團。多半是從日本內地選拔來的優秀而富有經驗的農民。（滿系開拓民。在近三年來。由於政府的助成和指導。也有三萬四千多戶。從南滿移到東北邊一帶。成績也很可觀。其他鮮系和白俄系開拓民。數亦相當。）所以想當然。選地培良。能在最短期間。內創造出最足驚人的事業來。我們對於此事。不覺發生出下列的四種感想。

（一）我國雖然是以農爲本。但是農民知識教育不良。耕種工作。純是墨守成法。不知改良。尤其是不事儲蓄。不肯努力。不肯開發新荒。不肯研究新術。不肯開發創作。增加產量。以致天賦資源。多隱藏僕。科學方法。不知利用。坐失富源。極爲可惜。現在既有日系開拓團來作模範。以後大家效法去做。對於農事改良及農民勤勞向上。一定有顯著的效力。（二）守護北邊。增加產業。是我國對於聖戰遂行所應盡的責任。開拓事業。既可以守護北邊。又可以增加產業。故此我們應援助開拓農村來擔當這種重大的主要任務。（三）[illegible]所以開拓民[illegible]不足問題。（四）英美側的反宣傳。總說日本國內人力不足。現在居然能派出大批青年有力的優良農民。逐年來滿。作爲勤勞奉公的開拓團。足徵日本國內人力不但充足。而且綽有餘裕。英美側的反宣傳。不攻自破。我們把以上四種感想。綜合到一處。所以的結論。只有援助開拓農村。並以開拓農村爲模範農村。舉國一致。同向守護北邊和增加農產兩大目標。協力邁進而已。

日軍開始進攻麗水

武義南方突作新行動

渝在東部中國飛行場命運將終

【浙江前線〇〇二十四日電】制壓浙贛線一帶之日軍於二十一日夜突由武義南方開始新行動、進攻殘存東部中國唯一之敵飛行場所在地麗水云、

【浙江戰線廿四日電】啓攻略麗水戰火之日軍新銳〇〇部隊、廿一日夕刻、冒大霖雨、深入武義南方峽峽之山岳地帶、以數縱隊、開始果敢進擊、排除敵暫編第十三、卅三各師之抵抗、廿二日夕刻、早已進達武義南方約四十公里楓樹尖金龍山戰線之南方、廿二日晨來、得天之惠、猛進不已、新戰場沿安麗溪谷、斷岸絕壁、險坡急峻、日軍沿山腹寬約一米之要路、苦心慘澹、陸續前行軍、進擊雖極困難、而熾烈鬪志潰滅敵空軍基地之日軍精銳、士氣旺盛、追擊敗敵、展開壯絕之急進擊、

戰勝無望想到分贓

英蘇兩國更結成秘密條約

把東部歐洲完全劃歸蘇聯勢力圈內

【新德里同盟廿三日電】自十二日發表英蘇條約締結以來又盛傳成立有補足條約之秘密條約、今據二十三日瑞典有力筋稱、中華國方面某外交官之情報內有該秘密條約之內容致述之如後、據此可窺見英國對蘇之媚態、與屈辱的讓步矣、

一、英國承認蘇聯之加列里亞地峽、波羅的三國波蘭等地、鄰接羅馬尼亞及北布哥維納、於德蘇開戰、正式編入蘇聯之新領土內且保障其安全、

一、關於伊朗之英蘇勢力圈之分解而諒解之、

一、芬蘭北部、斯堪的那維亞之一部、捷克斯拉夫、羅馬尼亞、勃加利亞、南斯拉夫等與蘇聯國境接壤之諸國含容於蘇聯勢力圈內、

一、蘇聯甚於「租借協定」於歐洲要地、設置軍事基地配布守備隊之確保波羅的海向黑海及黑海自地中海之通航權、

一、戰後蘇聯獲得包有德國之歐領及巴爾幹諸國軍事的政治的勢力權、

此外、又締結第二戰線所有的軍事密約云、

羅賈會談有會無議

【星斯本廿三日電】賈齊爾入華盛頓以來、已約經一週間、倘只有「連日續行會議」之抽象的發表、國民亦漸示焦燥的氣味、據廿三日由華盛頓來電稱、大總統秘書阿利已察知此種情形、同日一度發表、然其如左之內容、仍不外乎人事往來、故可見此會議、乃暗示互事政治、經濟之全般、亦包含重慶政權問題、

羅斯福大總統與賈齊爾首相之會議、連日舉開、廿三日亦自午前十一時半、開始會議、蓋此乃最重要會議之一、因於羅斯福大總統、賈齊爾首相之外、復有美國側之霍普金斯武器貸與局長官、金戈合衆國艦隊司令長官、馬歇爾陸軍部戰時資材調達局長、關得海軍委員會委員長兼戰時海運局長官、威凱海事委員會副委員長、哈利曼歐美武器貸與連絡官、英國側之瑞爾諸船舶相、李時爾英美合同參謀本部英側代表、得林戈海軍部軍需供給連絡官列席、關於船舶建造並船舶使用方法、遂行協議、又昨二十二日羅斯福大總統、賈齊爾首相、與重慶大使宋子文、遂行長時間會見、以軍事的見地、對蔣政權之地位、加以檢討、然會談內容、尚未遽公表之階段云

國務會議通過案

第二十三次定例國務院會議自二十四日午後一時、於總理官邸開催、提出可決二件如左

一、商工金融合組要綱

二、康德九年度各特別會計第三次準備金支出案

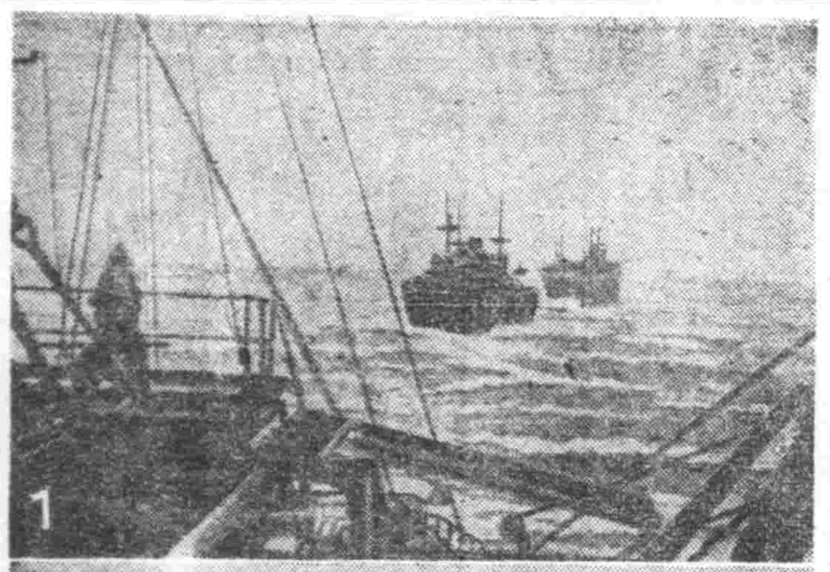

先驅鎮海荒　(上)在指揮之前者、爲美國特意對日北方進攻路之阿留地安列島、日本輸送船、艦艇相銜、堂堂駛向北海(中)透過之敵守備兵士、爲日軍勇士所捕、用爲領路人(下)其次之敵幕地點已在眼下、陸戰隊勇士足於軍艦旗下準備進攻(海軍省許可濟第五七一號)

月夜出征士氣旺盛

流冰飄蕩冷氣逼人

襲阿留地安群島從軍記（一）

【阿留地安列島〇〇地帶海軍報道班員二十四日電】日本艦隊衝北洋怒濤、於六月八日、遠離故國二千哩、急襲美領阿留地安列島、此乃過去半歲守護北門之日本海軍北方部隊所立之初陣、毫不假借、潰滅戰前諸種之對日北方進攻線、阿留地安之諸據點、遂化爲日本基地、而日本乃對美之衝後襲以擬匕首之勢態、記者等參加該作戰、向北方部隊旗艦〇〇、攻略部隊旗艦、輸送船、漸次移乘、最後與海軍特別陸戰隊共同於〇〇島敵前上陸、以下乃海軍部隊初次之北方作戰從軍記、

五月〇日、出陣適值滿月之夜、吾立於艦橋上、司令長官、參謀長、艦長、司令部參謀等、亦均立於月下、比『準備出動』之喇叭響震夜空後、未幾出港、不斷向北洋駛去、我等於長官公室、彼艦隊司令部招以簡素之晚餐會、親福用陣乾杯衛獨酒一杯、會食經五十分餘、長官並無多言、只微笑一言『美國亦勇敢哉』、其所言之意味雖不易判然、然統率艦隊之長官、欲敵美國亦有勇敢之艦隊、或爲武人之優美的心懷、會食畢、我等參謀長之此次『東太平洋大作戰』之機略、於是我等於某地點、換乘別艦、從六月〇日痛擊阿留地安同時、亦痛擊荷蘭港、余隨乘之艦隊攻擊阿留地安、潛特威方面者、另一艦隊迫當、入五月〇日夜、瓦斯頗重、霧笛頻鳴、濃流冰洞過、五六月北太平洋上發生濃霧、視界僅達五十米百米左右、且寒氣百倍、著外套、防寒帽、防寒鞋之水兵、兩人一小時一交換行立監視、保安航海、然猶不近視水面、於艦橋上不能識別僚艦與敵之機雷、而上甲板上只有呼呼風聲、

今海水溫度已降至零度乃至一度、水面立即凍結、若一但受敵潛水艦之攻擊、而投身海中、欲於漂流後待救、在此北洋上、恐不可能、

六月〇日大艦船部隊於此投錨、午前九時〇〇攻略部隊〇旗艦之機關長對攻略部隊指揮官寒暄終了、吾等副長、開〇〇攻略之計畫、我等即時命乘換輸送船「以鬱陵」司令部之命令諸君最初乘艦時特別陸戰隊、乘輪送船原堂敵前上陸、諸君應獨自好法而行、我等十二時半拔錨而行、向最前線而行、該〇〇〇營就航歐州航路、巨大之客船也、乘有高級船員多數見於士官食堂內彼等制服姿精神爽快、六月〇日該巨船亦於北洋之波浪如葉翻弄、開僚艦中機槍之試射之音、大有開戰之勢、於勇士們漠然而閒、察知防寒具、其他自出故國以來、迄今〇向〇敵前上陸之部隊、復合於其室、見黑板貼有〇〇地圖、兵隊之眼一齊看地圖皆充滿喜色、〇大尉之戰鬪說明、完全簡明、茲質問如下、

彼處能否越過、若『越就能越』

上陸地點至敵地須經何日『〇〇時間』

『何地方呢？』

『無木地帶也』高有一千米以上、乃非常美麗之山也、該地出產土豆及菜種甚豐富、

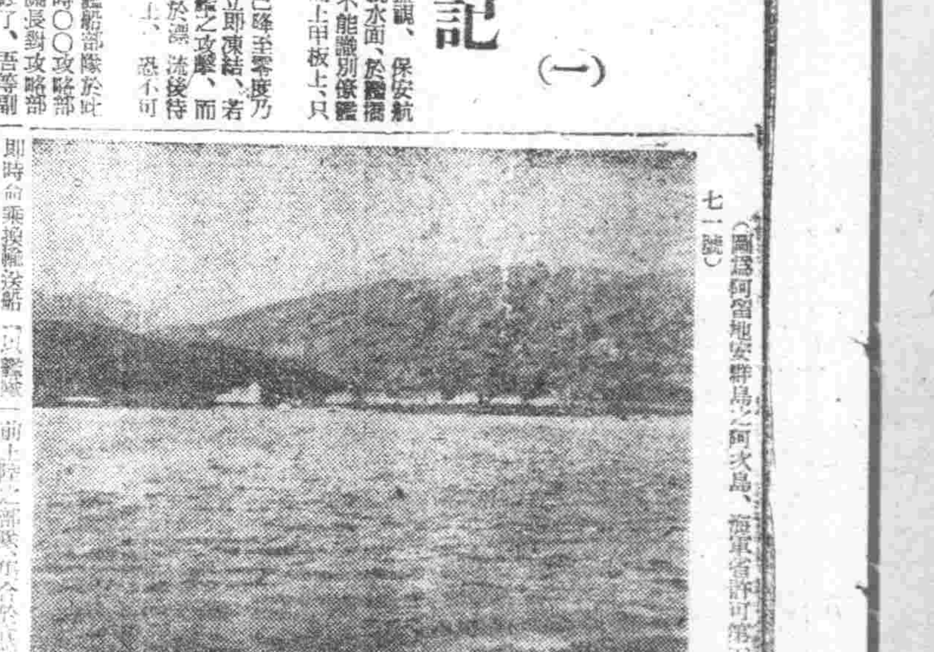

（圖爲阿留地安群島之阿次島、海軍省許可第五七一號）

輝煌十年我國產業開發實績

派遣產業報道隊踏察現地

以健筆和開麥拉映現出正確眞姿

社告

大東亞戰爭開始以來、滿洲在大東亞之地位乃至產業上地位、愈增重要性、現在雖分担實行其重責、而一般人心、偏傾南方、今後滿洲產業開發、恐生停滯之虞、甚爲遺憾、我國第一次產業開發五年計畫、近告完成、已即移行於第二次計畫、而逢建國十周年光輝佳年爲契機、由各種弘報機關、組織派遣產業報道隊、本社亦使左列七名參加焉、回顧產業開發之過去、介紹現情實績、更暗示將來企圖、以養再度正確認識產業滿洲、確信本社記者之健筆與寫眞部員之開麥拉、必能副讀者之期待也、

第一班（六月廿五日出發）	青城子、大東港、水豐堰堤、鐵嶺	大栗子、東邊道、小豐滿堰堤方面　記者 青山正三　寫眞 中曾三郎
第二班（六月廿五日出發）	阜新、胡蘆島、楊家杖子、復州方面	記者 釜瀨正人
第三班（七月十五日出發）	鞍山、蓋平、奉天、本溪湖、撫順、開原方面	記者 大塚光哉　寫眞 平原昇
第四班（七月十五日出發）	佳木斯、鶴岡、東安、密山、鏡泊湖方面	記者 木下春雄　寫眞 寺坂武雄

康德新聞社

張特使訪華答禮隨行記（中）

本社特派記者弓文才

正式訪問汪主席

特使在迎賓館渡過抵京的第一夜、次晨九時二十分、禮局長率正副禮車及儀仗隊、乃到迎賓館迎接特使、迎賓館不但距離喧囂的鬧市較遠、就是庭園的花草樹木亦極清幽、尤其是室內的陳設簡單優美又多是竹藤的製品、還是國民政府招待周到的明証、唯恐北地的貴賓要苦於南方的炎熱氣候的、

八時四十五分、特使及隨員等、自迎賓館出發、沿途仍有軍警學生列隊、持滿日國旗來迎、禮車隊剛的到國民政府的門前、樂隊之樂聲乃奏起、經過了紀念碑亭、又繞過了庭的花壇「和平樂安洋交道路」、特使的禮車便停在國民政府的大禮堂正門前、特使車後、軍樂隊高奏滿洲帝國國歌時、由文官、參軍長引導中、特使入大客廳休息、此時汪主席閣下及參贊人員、由客禮樓出、滿面光彩了聽那的神廳中步入大禮堂、參軍長引導汪特使及隨員相繼禮立定、其內容與特使捧呈國書、汪院長親自恩準的神秘的位置、

其後汪主席閣下又致答辭、特使介紹隨員以後、與主席歡談片刻、於國民政府大禮堂前合拍紀念攝影、攝影後、由參軍長的陪送中、特使乃退出國民政府、十點三十分、主席派參軍長特片答訪、主席又會自訪問張特使、舉杯共飲、歡談良久、正午又在寧遠樓設午宴相迎、賓主四十餘人、展開了慶華的國際盛宴、寧遠樓即滿日華三國發表共同宣言發宇的所在地、今次在此宴請特使、在歷史的意義上、又增加了一個光榮的紀念、

宴會後、特使午後二時三十分會見中國記者團、三時二十分特使訪[illegible]大使、四時三十分重光大使又來迎賓館答訪、滿日的親善關係、在國民政府中國的官邸、也加深了一層深厚的瞭解、

午後五時、國民政府五院長、在北極閣招待張特使的各國使節滿洲國國民政府諸官員、陪賓約登山、緩步行中、每個人的面上、漸漸的和風景、賓主仰瞰遠眺中、這個輕鬆自由的歡快茶話乃告終、特使率隨員等乃乘車下山回歸迎賓館、

寧遠樓中展開國際盛宴

紫金山麓充滿融和氛圍

訪華第二日

紫金山謁中山陵

張特使抵南京第一日之八日、即派第一軍管區司令官等四人、赴軍政部顧問中國陸海空軍、並獻金萬元、九日下午又由孫司令官等數人飛瀛、訪問日本艦隊司令長官、致感問之詞、一行即已離抵南京、十日該特使率隨員等、乃赴紫金山麓、謁中山陵、九時前裕部長等已先到陵園等候、至特使禮車到達後、乃據特使按例禮墓讓、鶴等、陣亡將士塔、凌谷寺等、都環列在目前、特使下山以後、又赴凌谷寺觀賞南京的著名風景、協和禮裝的金體觀堂、照耀在藍白的陵園建築之間、一種精神和的空氣、理念相同的情緒、圍繞在紫金山麓、這正是國證正義實現的結果、大東亞戰爭必勝的徵兆、

滿蒙日的三國精神一致、同來謁陵感慨無限、休息後、在方前遙眺南京的風景、都流下了汗珠、每一級有四十石階、走了好多級以後、才到了陵園的方城、特使獻花圈參謁後、又入靈堂、圍石槨一周、見孫總理的心臟亦列在石槨之前、這是英美勢力消除的明証、參謁的人們、內心中不由的便發生了如此的感懷、

回憶孫總理的生前、一生奔走革命、不外是倡導大亞細亞主義、謀求東亞各民族的幸福、今日日本所倡導的東亞共榮圈確立的、根本精神、也是在謀求東亞各民族的幸福、滿洲建國是實踐脫去外人的壓迫侵略、汪主席閣下今日本孫總理之遺志、與日本互相提携、也是現實亞洲人的毅然快舉、今日

日德艦隊活躍

美國疲於奔命

戰艦勢劣海防更弱

【星斯本廿三日電】日本潛水艦對蒂古洼島俄勒岡州之砲擊、與德潛水艦之活躍相呼應、使美國疲於奔命、據紐約來電稱、廿三日之紐約狄里米拉報、論及美國海上防衛線之脆弱如左、

聯合國之弱點、不但戰艦勢力劣弱、且海上防衛線亦非常脆弱、於大東亞戰勃發前、美國置多數海軍兵力於大西洋、取能援助英國之事態、然現在美之艦隊、必須亘太、大西兩洋之非常大水域、遂行防衛、不但如此、且於大西洋、爲防備德潛水艦、必須分有多數護送艦之力量云、

加當局蔽實情　議會約求發表

【里斯本二十三日電】關于日本潛水艦砲擊蒂古洼島要衝、加拿大當局竟隱密損害程度、據美聯通信鄂大瓦電稱、議會方面充滿要求發表右眞相之聲、可是羅德斯頓國防相於二十二日下院、除反覆說明從來所公表簡單之事實外、並未有何等報告、故新羅漫須於千田公表以上者云、

本年農產[illegible]策

意見完全一致

農林科長會議終了

爲協議康德九年度農產物之蒐荷並配給計畫之全滿農林科長會議、自二十日起、在興農部會議室舉開以來、已以二十四日爲終局、與各關係當局後者告終、前後亘五日之會議、該會議上、對於特產之假物動策定、油房對策並本年度販賣價格等之重要問題以及對出荷安價之技術的諸件案、中央地方側開誠交換意見、於本年度農產物對策、意見已完全一致、故該會議結果、本年度農產對策、除興農部、殆事前告發對策之施策外、是以本年度蒐荷配給實施上頗堪期待云、

日滿經濟懇談會　舉開第二次會議

第二次日滿經濟懇談會、係協力方策[illegible]日、標即以滿洲國農業爲主要問題、物價資金等問題、決定於七月二二三日間、假新京日滿軍人會館、於東亞經濟懇談會總本部及滿洲本部之共同主催下而舉行之、該會、即有石渡經濟總會長、[illegible]

美開汎美會議

【布宜諾斯艾利斯廿二日電】羅大總統與賈齊爾會談、[illegible]所謂汎美諸國[illegible]、定於二十日在[illegible]舉開汎美會議、乃對於美洲內財政經濟統制組織、加以檢討、以對應最近之政治的及軍事的退化、尚率引依然堅守中立之阿根廷智利兩國、入於自己之陣容內、俾期強化美洲之地位、確見關於後列四點、互行協議云、[illegible]之如下、

一、封鎖樞軸國國民所有之農場、置於國家之管理下、沒收外國人之財產及管理各種之施設、

一、出賣之沒收財產、

一、[illegible]代表、但[illegible]中立政策、探見有拒絕對於其他諸國之態度等有加壓迫之態度云、

殉職警察官慰靈祭
明日嚴肅舉行
式終後全体警員更行分列式

奉天省下第三回殉職警察官慰靈祭、預定二十六日午前十時、在千代田公園警察官碑前於齋藤省警務廳長、廳關係者三百餘名參列下、嚴肅執行、是日關係者三百餘名、午前八時、警察隊由千代田通、隔齊塲式終了後、經由平安廣塲青葉町、春日町、浪速町千代田通、忠靈塔舉行分列式、即由齋藤廳長、長谷隊長、及警察隊警務科長統指揮下、以奉天省下警察學校、警察局、警察隊、警備隊員、消防隊員約二千名、一大隊編成檢閱、檢閱終了後治安之宣誓、更於二十七日午前八時、舉行第三回奉天滿洲武道大會、即於武道館在滿鐵道塲、擊劍術在警察局、射擊在北陵射擊塲、分別舉行、又此次奉納武道大會、係全滿警察官武道大會預選云、

研討興亞教育推進方法
東亞教育大會
民生部正進行籌備中

【新京】協議慶祝滿洲建國十周年、興亞教育推進方法之建國十周年慶祝東亞教育大會、已由谷民生部大臣爲會長、於民生部主催下、自七月廿二日、開始以三日間由東亞各國教育關係者參加、盛大於國都開催之、民生部於部內設實施本部、着着進行準備、大會以滿洲國爲主、日本、中華民國、蒙疆、泰國、佛印等東亞共榮圈各國、各有代表參加、正式出席者、計滿洲國內百六十五名、國外二百廿名計三百八十五名、加之來賓、傍聽者、役員實數可達五百名以上、教育者學校之種別、凡網羅大學、高專、中等學校、實業學校、初等學校等各級學校、即師範、工科、商科、農科、醫科等各系統之學校、亦在於內、並有携教育行政之官吏、帝國教育會職員參加、爲滿洲建國以來空前之大會、總會與部會有分、總會以推進興亞教育方途爲議題之中心、部會分△教育行政△政治教育△言語教育△科學技術教育△初等教育、

等五部會對細目詳加協議、部會協議事項之大體如左、

△教育行政部會＝以東亞共榮圈各國教育行政互相連繫強化爲目的、派遣留學生與研究員、論議教師之人事交流、學生交換、教育團體之提携等

△政治教育部會＝興亞教育確立指導理念、及論議各國世界觀之教育、青少年團之訓練、

△言語教育部會＝對冠絕世界之日本文化、科學、思想再加以吸收與消化決將普及日本語對共榮圈各國國語教育之辦理、再加辦法、對實有之外國語、加以再論議、

△科學技術教育部會＝對近代國家視爲重要基礎條件之科學技術與以普及發達振興科學技術、

△初等教育部會＝對大東亞次代廣汎小國民之基礎教育、論議勤勞教育團體訓練、

警務科長會議
今日舉行

第二回奉天省管下警務科長之會議、由二十五日午前八時三十分、於省公署禮堂舉行、關于警政之運用刷新及決戰下之警察官之使命、加以協議云、

勤勞奉仕隊
報告現地情況

奉天市協和義勇奉公隊總……

本年度省聯之回顧 (下)
協議員努力於農業國策
全場論辯頗呈相當熱心

提出省聯議案共有八十九件、其中提出全聯者四十七件、解決二十二件、保留一件、此外緊急議案一件、農村關係提出議案二十二件、其中十一件爲農村對策、完全提出省聯、經論議之結果、除決定六件提出全聯外、四件由省本部担任、解決一件、足證今次挺身農業國策之協議員、非常努力、熱烈審議、各市縣之增產對策案、及生活必需品配給、圓滑化亦一致表決、部關係之回答、……

奉天省、着手計畫正與立、勸農塲、合作社、交易塲努力連絡中、且對于農村實態調查、亦由今年度開始進行、關於物資配給、亦以農村重點主義、而進行、今次省聯充分顯付代表者之懇意、關于農業勞務者之確保、以婦女子爲動員使其協力生產第一線、以確立戰體制、爲目標、發展滿洲國眞正相貌、總而然言之康德九年度立於奉天省八百三十萬國民之前、明斷確生國防國家體制之迅速、所以貢獻將來全國聯合協議會亦有莫大期待、(完)

儲蓄是致富捷徑
浪費乃貧窮起源

國民儲蓄實踐旬間標語

禁煙論文入選者
市署舉行授賞式

市署禁煙科、爲擴大禁煙宣傳、強化市民禁煙思想計前曾伴隨禁煙週間、並鴉片麻藥斷禁周間、廣向全市學童徵募禁煙論文、漫畫、手工等項、關於應徵入選者之氏名、業誌本報、禁煙科定於廿五日午前九時卅分、假市署二階會議室、對入選優良者、舉行賞金獎狀授予式云、

全國社會事業大會
對民生部大臣諮問之答覆

【新京廿五日電】慶祝建國十周年全國社會事業大會第一日午前總會席上、對民生部大臣諮問關於社會事業全般之運營強化與刷新、如何促進會運動得以充分活動事項、經全體會員、推選委員二四名、正副委員長各一名、組成民生部大臣諮問答申委員會、詳細研討結果答申如左、

對於民生部大臣諮問之答申者現下內外之情勢、刻正積極要求我國力之充實、於是需實施各種新的重要施設、蓋此種一切施策之理想、係以萬民滅私奉公而舉國一体之實效者自不待言矣、然而欲謀此理想之實現時、須加以慎重考慮者、即爲對於以要扶被者爲中核之一般庶民層施策之萬全、固然此種施策並非止於一種、但依社會事業全面的振興與適正之運營而期國策之浸透是爲切要者也、

故於此際頁斯業之全面謀其強化刷新、促進其活潑之活動計、關於左列事項希望急速實現、

第一 確立社會事業之指導理念

查我國社會事業之現狀、仍爲舊態、依然未能脫出主義的救濟事業、伴隨社會情勢而更新強化、殷切其從來之自由主義的慈善救濟事業、以救濟貧困者爲對象之任意活動、然而時局之要請在乎集中於國力增強一途之秋、社會事業亦應顧乎斯種國內體制之整備刷新、速謀其刷新強化、對象、其重點應置於以從來要扶被者層爲中核之一般庶民方面使之成爲協力於國策之人的資源之保護育成、是以應確立其指導理念、

第二 擴大社會事業之對象

查從來之貧困原因、概爲避免勤勞、惰、浪費、不攝生等完全基於個人之責任、惟現在則不然、主以生產限制物資統制、勞動強化等共爲社會的、經濟的、政治的等原因占多數、是以不能限於從前之單以經濟的貧困者爲對象、就左記一般庶民層作爲其處理對象、

一、須要生活調整指導之一般國民（集團）

二、爲國防並產業上人的資源之確保育成須要保護或應須增進福祉者、

三、在國內諸般制整備事實現之過程中、須要指導保護者、

四、其他一般的須要保護者

第三 伴隨對象者之擴大、確立事業之指向重點、

隨伴對象者之擴大、社會事業應區別左列二種對於積極的社會事業須採用保護育成之重點主義、

一、對於從來因社會制度之缺陷而犧牲者、雖如何的加以保護救護、到底似乎不能恢復其爲有用人的資源者之保護應在本人、家族、國家、社會之安寧福祉上必要程度爲之

二、對於其他者、加以適切保護、救護、指導確保育成其爲國家之有能兩國防生產之人的資源者、積極的爲保護育成、

第四 確立社會事業運營之方針

對於顧慮現下情勢之社會事業運營方針、應以社會事業指導理念與指導向重點爲根幹、對於斯業之活動、必要追加以科學的計算、樹立綜合的社會事業計劃、確立合理的設施同時將其企劃運營順乎國家意圖、是以對於斯業有由國家加以集中的統制之必要、惟關於此種方策、因屬重般加以斟考、尤其既於左記諸點、認爲有實現之要、

一、查社會事業施設之現狀、漸是增加之傾向、惟關於其指導監督及助成方法、尚未制度化、是以施設之配置及經營等、係屬個人的任意的、爲使其順應新體制而舉起見、無論其爲官公私等各種施設、皆須將其目的、方針、方法及規格等準據國之最高方針、是以須予制定關係法規、設定社會事業許可制度、依國庫補助金之支出、加以適切之統制與助成方法、

二、關於社會事業之運營爲期國家之集中的統制之完璧計、於中央設置中央社會事業調查委員會、擔任斯業之一切企劃、調查、研究事項、與社會事業之指導、

三、查從來包含斯業關係者之人的組織尚付缺如、是以關係者之政治並技術之自動的向上方面欠缺之處、非淺鮮將社會事業協會機關加以改組、依據人的組織整備強化形成爲會員互相間之血活機關、

四、鑑於社會事業關係職員有熱烈之信念、與專門的知識及科學的技能、故於中央設置社會事業職員訓練所、對於既有之各種從事者養成事業、加以改編與統合、行以職員之養成與再教育、併於地設置專任指導官等、以期斯業關係職員之專門的科學的技能之向上、

五、社會事業之經營、查金雖然爲豐富、然其分配狀況殊欠均衡、是以應確立社會事業資金綜合制度、同時對於一般施設、以國庫補助金制度、併是正民間各種捐助金與助成團体之助成金、

第五 當前須要急施之具体的事項

對於我國社會事業之全面的振興根本方策已如上述、惟於其實現過程上、須要急施之具体的事業內容、列舉如下、務望其從速實施爲荷

一、兒童保護事業之擴充

鑑於時局下爲培養人的資源、所以兒童保護事業實爲重要、故應力謀設置妊產婦健康相談所、兒童保護聯絡機關、及託兒所等外、並應設置母子保護施設以圖完璧、

二、社會保健婦之養成普及

以一般平民對象、使其指導育兒生產以及其他家庭衛生之事宜、所以對保健婦之活動、實爲緊要務使其普及養成、

三、配置實費或無料之助產婦

鑑於乳幼兒及產婦之死亡率甚高、所以須養成助產婦將其適宜配設、對一般貧困者、經費或無料使其受助產、

四、公共醫療機關之積極活動化

醫療保護事業、一般大衆因存有經濟的及心理的原因、不能到醫療機關去診治者尙屬多數、故應將現在所行之救療事業、更加一段積極化、尤其對於農村地區應派遣定期巡回班等、等方法、以期醫療之普及徹底、

五、結核療養所之設置擴充、

結核罹病率甚高、並且一般平民因多經濟及無料而治療之、

六、精神病院之設置

隨伴社會之復雜化、見有精神病患者增加之傾向、所以應於重要都市設立國立或公立之精神病院、以無料或實費使其入院診治之、

七、對於行政案集勞動者之家族及傷痍勞働者保護施設之設置、

爲謀使國民以塲勤勞報國國民皆勞之誠、與國內勞動力之確保、勞務管理適正之改善對家族扶助施設之整備擴充、尤對傷痍勞動者授產施設之設置、以謀生活維持之方途、

八、對於中小商工業轉失業者、

伴隨社會情勢之推移、使對中小商工業而不得已轉業或失業者、應力圖職業之輔導使其生活安定、同時使其從事於時局須要之產業界、以資生產力擴充、以此等爲對象須設職業補導以圖完璧

九、勞動青少年之輔導徹底

伴隨近時勞働青少年之增加、因而對有染惡習或犯罪之青少年、實屬甚多、所以對其周圍環境施以輔導改善之、

一〇、授產施設之設置擴充

爲滿足要扶被者之勤勞精神、使訓練、成爲職業人起見、應力圖於各市縣授產施設之設置擴充、同時可能範圍內對全國各團體施設使併設授產施設、以圖獎勵新業發展、

一一、要扶被者層、爲做保護其生活狀態調查對要扶被者、……

一二、社會法制之整備

對於現行社會事業中尙無法的根據者、於可能範圍內使其法制化、

一三、與農村政策之適應緊密

使社會事業與農村各部門保持緊密連繫、而發揮地之實情、對職業輔導及農產加工等予以指導育成、且對儀倉積穀使之積極運營、以圖農業金融之圓滑、

一四、活用救化團體

對一般平民、爲圖使其認識時局及重要國策、所以使民間救化團體、應參酌民度民性而立方策使其協力以圖民心之安定、

一五、阿片癮者感化施設之設置

關於阿片斷禁之施設、雖有管制所、康生院之施設、而仍有不徹底之憾、因此於社會事業團體協力之下、以期謀擴充感化輔導之徹底、

一六、民間社會事業施設之一元化

對於從來民間社會事業當局之監督、多因地方之民生行政機關和警察機關所司之方針不同、因此該團體多受其不便、於是由督務當局之取締方針一元化以期運營完善、

市經濟科準備配給
七月份洗濯用肥皂

市經濟科今又將着手第二回洗濯肥皂七月份配給、爲一般家庭配給三十六萬個、對獨身集團者配給二萬四千七百個、價格爲小形者每一角七分大形者爲三角三分、配給方法如左

△一般家庭（滿系）五人以內小形二個、十人以內小形三個、十人以上、家庭四個、

又大形者爲小形者二倍、故大形時爲該數量之半分、即以小形二個顧爲大形一個、

又配給方法、與第一回除本部、由於勤勞之實踐、實施隊員之訓練、養國對於國家之至誠、及提高勤勞之精神、對於關於防道路之建設工作、甚行貢獻、由是於堅決之信念下、各地均派有勤勞奉仕隊於今次尤進一步強化、爰於各區隊代表委員之參加下、在協和會議室、自廿四日下午二時、約有一時半、報告現地之狀況、及一部之感想、至於協議云

一部配給量、配給小形二十萬個、大形六萬個、對第二次第三次、第四次者配給小形四十萬個配給日期如下、第一次自七月五日至七月十五日大和、敷島、朝日、北陵、皇姑、十日、第二次自七月十日至二十五日、大東、瀋河、東陵、藩陽、第四次自七月二十日至三十日（大西、小西、瀋陽、東陽北關、

△獨身集團（滿系）對獨身集團之配給量爲每六人一個、

即總帶獨身用配給證明書向平安廣塲三隣公司領購、期間爲七月一日至七月三十一日、量數滿系計一萬七千個、

對於特殊需要（營業用及工塲其他）

一、以申請書向市經濟科申告、申告期間爲六月二十九日至七月三日、

二、得以粉末肥皂充當者、由生活必需品會社指定配給者、

報道產業開發現狀
特結成產業報道班
本報亦特派記者參加踏查

滿洲建國將經十易星霜、於王道樂土之下、目下已邁向第二建國之途上、回顧此十週年中之政治經濟民生及其他、莫不突飛猛進、尤其地下地上資源開發之發展、尤爲可觀、蓋然從事產業、現在困難、產業戰士克服一切第一次五年計畫、已經完成、由本年起邁向第二次計畫、我滿洲國時值大東亞戰下、東亞共榮圈重要之補給、負荷之實務尤大、況且南方戰線之發展、日軍亦得赫赫之戰果、協力親邦日本聖戰、滿洲之產業、其資源之豐富、資源開發亦大、故今後勿忘南方赫赫之戰果、近將在滿弘報關係者組成產業報道陣、按產業地域區別派往現地、故本社亦參加記者四名爲實際調查、滿洲產業的地位、日益光、滿洲國之產業立即曙光要產業部門、其資金資材勞力等之不足、他客觀情勢之惡化、而完成第一次計畫之產業戰士建國之跡、及第二次計畫開始之姿、在乎喚起其他、由本年起邁向第二次計畫、各方面積極的協力、而布陣一大弘報陣、邁向第二建國之途上、滿洲國最初產業報道戰士、第一次產業五個年計畫如何遂行之跡、且親眼第二次計畫如何遂行之姿態、產業戰士如何活躍、並我國資源如何遠大、等現地報告、以貢獻於讀者云、

工廠失慎致肇焚如
損失約值十五萬元

大西街一段一七五號義和公同針織工廠執事人張松利、於二十三日午後四時十五分、因不慎將火柴落於製棉線上、竟而起火、因附近堆積之物悉爲引火者、故一時火勢狂熾、消防隊趕到後、忙施撲救、迄至午後七時、始行息滅、燒毀瓦房十二間、土平房四間、電機一台、製棉機三台、貨物若干、共值時價十五萬四千餘元、當時尙有該工廠工人張某等三名、因救火而被燒傷云、

土建協會舉開
勞務研究會

滿洲土建協會、奉天支部、廿五日在支部會議室開勞務研究會、該研究會由奉天省下、土建協會委員會代表約廿名招席、主要研討工人移動勞需、賃金諸問題、際於時局下土木建築事業之重要性、極謀企業者自體之經營刷新及國內建設下之土建界促進強化、

糖菓業組合
定期結成式

奉天市內滿系糖菓業批發小賣業者、謀統制強化、配給圓滑及對局下經濟機構全面的協力、此由組合組織、已向奉天市經濟科結業強化、二十六日在城內協和俱樂部、招集業者、全部約三百五十名、於市警務局山川經濟保安科長出席之下、舉行結成式、

英開始檢舉
印急進主義者

【里斯本二十三日電】據B・B・C放送新德里電稱、先二十二日對反英運動之急進國民會議派而衛生集團發出解散命令之印度政廳、翌繼開始、如檢舉該派所有之急進主義者、一齊逮捕於新德里市內前衛集團幹部及多數之急進主義者云、

(4)

……省人、因爲她要把大姨奶奶的活計了、把你作搖錢樹才愛你疼你、反正賣皮子給誰也拜年、安的什麼心、你自己會不明白？」

「這話到有人和我說過、可是我不信、就打上是真的話、他老人家待我真不錯呀、把咱拉扯這們大、也不能忘恩負義呀！我說的全是實話、您同意嗎？」

「你既然這樣有良心、你就應當拜拜爹娘想一想？你永久愛他的、你永久出賣你的？……」

「我又何嘗不想掙扎出去、可是他老人家最近由實影上學來幾句話也引證啦！」

「你是個眼光淺、心眼好不合條件哪」……

……她把臉藏在手絹裡笑的是嘆的笑了。

「爲什麼掙嘴？」「害不是爲着你！」她笑

「你媽說我什麼來？」

「我不告訴你、害不是爲的錢錢錢」

「錢、害有個數目嗎有？「十萬」、她又格格的笑起來了、

「十萬不多、是鄭都城墨子不是？」他倆很傍在一塊笑了、她翹一隻腳一面整理皮鞋在說、……

「那能眼你說！」她輕輕的說、

三、

白云飛牢天爾答上腔、北門外槐樹胡同裡、向南一家門樓、稍休面院落的東……

遷移公告

弊社今般於六月二十八日左記遷移於地址特此謹告

康德九年六月二十五日

滿洲農產公社

記

一、康德會館內（新京特別市大同大街三〇一號電話代表二六七一）

四階 重役室 監理官室 秘書役室 人事科 文書科 企畫委員會 特產部 米麥部 糧穀部

二階 監察役室 運輸部 弘報科

一、海上ビル內（新京特別市大同大街三〇二號電話二一四七一六）

五階 經理部 調查科

以上

實用紅酸療法講習會授

△紅酸療法日本全國開業公認之世界的新發見藥力無効諸種慢性痼疾均能在短期間治癒
△中風喘息神經痛肺患性病禿頭疼痛者甚多
△一看教授書任何人實驗滿華入學者實驗證明

特典

入學者同時贈呈日本大分縣香地町 公紅療哲學館

租用廠址

敬啓者敝擬租用廠址一所倘有具後列各件之房舍希來面議爲盼

一、瓦房二十間（或二層樓房十間）
二、位置小西或小北南關均可
三、院塲要寬院中空地須在六百平方米以上

附言 設只有空地而無房舍敝可出資添修

奉天小西區惠工街一段二二七號

福足工廠籌備處啓

接兌聲明

奉天市藩陽區一德街六段九五號盛京電氣籌備處於康德九年六月二十一日因有別故情願將全部鋪墊及租屋兌與明光電池廠名下永遠爲業另具有契書詳細記載鋪墊明細自立兌契日起一切皆由明光電池廠自便設備盡不與盛京電氣干涉特此聲明

接兌人明光電池廠代表人宋化民
出兌人盛京電氣籌備處代表 王俊士

遺失匯票

今有食料品加工業工場因之人經營無意前途所有鋪墊貨物傢具其他營業權利之各種鋪墊全部出兌所存原料特別設備地點擴寬有意接辦者請用電話向（④）二四五二接洽可也

資本家欲辦加工業工塲者注意

遺失租照

奉天市公署坐落本市皇姑區大亨街宅地八百十七方米新租照三段四一四號四二二號地價九百八十圓四角於昨二十二日領出在途中不慎遺失除向市署聲明外並登報該租照作廢

業主淑波揚啓

失照

敝領名大照七張坐落臨江縣三岔村外岔溝中則五六畝照二張下則一三七畝照四張沙城一五畝照一張東至呂姓西至李姓南至于姓北至趙周兩姓該照於民國十五年被匪焚毀除請縣外特此聲明

聲明人于紹文啓

新學期開始七月一日
日本語
專門日滿教授書院

本院新設簿記專修科現已開課隨時入學

本院給與定期乘車減價證

備有簡章函索即寄插班生按程度隨時入學遠道通學生由地址奉天瀋陽區一心街一段四號電話（四）三三四六號

感謝漢醫蕭多三先生

敝等家庭因侍養不慎致證多虛弱奉晚家慈久患半身不遂手足攣動不靈且屆天命之年經期早遲頭暈之時復多行而崩面貧乳腫臥床不起萬分痛苦又濟埠家慈夙患肺病咳嗽痰喘反胃嘔吐減食腹內積聚痛腰疼痛腸不能動履行動艱難敝等先後延請大西邊門外一經路南口吉人堂蕭多三先生診治用藥數劑即覺然而癒敝等受惠匪淺不勝感激爰掬至誠登報申謝並告親友惠顧該堂電話二一六四三九

皇姑區三經街 周春暖
大東五街段 仲濟增 全啓

南滿飜譯學會 招生

△本學會係滿洲最高日語專門研究所
△本學會分各級日語課試驗滿洲國政府
△報名截止陽曆七月四日隨到隨試
△科班別

午前班 初前科 中前科 高前科（各三小時）
午後班 初後科 中後科 高後科
夜間班 初夜科 中夜科 高夜科（各二小時）

△新新而學科給與之教授早定評
△詳細簡章函索郵票六分即寄
校址奉天南二經路 電話（二）一七八八番
南滿站前 乘車 奉天二八〇九番

助產士

成功捷徑

本會發行之助產學講習錄內容豐富純粹實用簡明易學修業半年畢業後由本會發給證書在社會上獨立開業之會員及格者甚多並每年大連舉行助產士檢定試驗

會員及格之吉報來到者均名誉各方報功

△簡章及報名手續索即贈

大連市松林町四六

助產叢書第一集出刊 定價六角 購者從速

滿洲助產學講習會

會長醫學博士岩島覺三

夏季衛生
強化—胃腸機能
攝取—多量營養
這裡告訴你一舉兩得的辦法

日月如梭、光陰似箭、轉眼間、九十日的春光、又成過去了。當着炎夏來臨之際、因氣溫的濕度增高、而人體內新陳代謝作用、遂不免趨於加速傾向、所以維持生命的消耗量也特別增高、胃腸細微的諸細胞、漸陷入無能狀態、消化力和吸收力、日漸衰弱起來、所以每到夏天人們都容易患胃腸病、尤其普通的、便是身體顯着的消瘦下去、顏色蒼黃難看、這全由於胃腸衰弱、營養不足所致、所以當這夏季最好的衛生方法、必先注重到以下兩項。

第一強化胃腸機能

胃腸由身體組織來說、爲最重要器官、就拿飲食來說、不經過胃腸的工作和運營、是不會消化的、而食物中的諸養分、更不能充分吸收、分送於各器官、所以說人體的强弱、完全以胃腸的健康爲轉移、尤其是夏天、新陳代謝加速的時候、更應當注意到、否則因受氣候的變化、胃腸很容易衰弱下去、稍一不加謹慎、則食慾不振和消化不良等症、便可追蹤而至、所以在這時候、我們必定要胃腸強化起來、使分泌力和運動力、永遠旺盛、能消化、能達到胃腸機能强化的目的。

第二攝取多量營養

人體的各器官、所以能盡其職能繼續活動的原因、全仰賴着營養來維持、營養不充足的人、身體不但不能强壯、反要逐漸消瘦、甚至發生各種疾病、以至於失掉了生命、也不一定、所以人體的營養、是非常重要、其要蛋白質啦、維特命啦、脂肪啦、鐵、鈣、燐等、都是人體內最貴重的營養素、我們日常食物中雖然有、來維持生命、一定會感到不足、尤其在夏天、新陳代謝加速的時候、更需要體力的補給、營養的消耗、須

一舉兩得的辦法

……

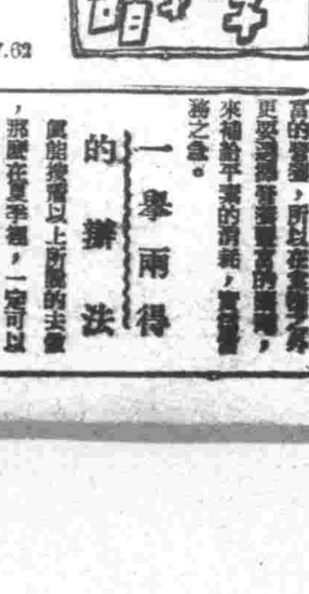

敬啓者、敝會爲獎勵國人醫學常識與健康起見、特印成多數「醫學常識讀本」與「生殖器病讀本」二書、開始免費向全滿同胞敬贈、全國各界如欲閱讀、請寫明下郵票二分與詳細通信住址、即將該二書奉上不誤

免費奉贈

奉天市信濃町十七號

若素製藥株式會社

惡性痢疾

特効藥 赤痢 「阿買巴」

塩野牌 好梅親片

質理純粹 效果確立

時疫良藥

「阿買巴」赤痢向少對症之藥、好梅親者、故此疾患之惟一特效藥也、與世間各種止痢藥品、顯異其趣……

對於 阿買巴赤痢病症 一切細菌性腸疾 急慢性腸加答兒 腸內腐敗醱酵等 皆能迅速治癒

【包裝】 二〇片 一〇〇片

SH-83

總販賣 塩野義商店
製造 塩野義藥品株式會社
奉天市敷島區……

開拓的躍進

本報記者現地報告（第五報）

栗熊村 亟謀自給自足

第二次五年計劃堪期待

【牡丹江省寧安縣第八次栗熊村開拓團現地報告】現第一次開拓政策五年計畫之實績、已告終世界開拓史上有之入植率、即十萬五千戶之入植、由第一次至第十一次之集團、集合各開拓及青年義勇隊於肥沃廣大之大地、札下堅實之根、開發耕地、建設道路、保健、激育、建設住宅其他附屬諸施設、特於農耕方面、出食糧之自給範圍、或貢獻特殊需要、或夫當近接地區之消費等收莫大成果、一方滿洲國與農部、滿拓等之監督指導機關、最近策定營農改善指導要綱改善耕種、防除病虫害、改善施肥、增殖家畜、普及改良農器具及對造林等農方面肩手積極的指導、

記者於此次開拓地視察之第一次五年計畫之成果、由農耕面積、耕種狀況、牧畜、肥料、勞力問題、改良農器具之普及狀況農產加工施設及生產額等諸點觀之、頗可想像、且確信得順調遂行第二次計畫、以下乃栗熊村開拓團之營農狀況、該地方年降水量較多、夏在攝氏三十度多在零下二十七度左右、無霜期間百四十日前後、土壤一般水分較多、尤其底地土壤過濕、致播種期頗有若干遲延、該開拓團員之食料自給自足爲當面之目標、而爲勞力不足對策、置重點於役畜之飼養、飼料之自給更由畜糞之增加、以期肥料之自給、又自本年度過秋獨立實施之計畫、對家畜與農產加工、置以相當之力點、其實績頗值注目、

注意育兒作保健審查

【牡丹江省寧安縣第八次栗熊開拓村現地報告】負荷育成滿洲拓地而完成第二世開拓政策重大使命之可愛的拓幼兒等、双親因缺乏育兒經驗與內地有異其原因風土氣候而死亡率稍高、滿拓及關係方面之關心、故樺林第八次栗熊村開拓團本部具實行乳幼兒審查會母連集於會場請給在開拓地育兒保健上之注意、栗熊村保健指導員乃坂足入醫師關於拓地之乳幼兒之保健問題談話如下、

所謂開拓地之乳幼兒之死亡率因何高呢、乃因兩親缺欠育兒之經驗、對平常之榮養狀之注意、發病以前之注意、發病後之辦法稍悪、觀此栗熊村之五年間之狀態、兒童之死亡者三名、乳幼兒無、早產死二名、極爲良好、今次之審查會選最優良兒之五名、皆爲健康者、

鋤禾日當午勤勞不倦 增產報國乃最大信念

·樺林一女性·

【牡丹江省寧安縣樺林第八次栗熊村現地報告】初夏之薰風撫農壤之沃野、記者傾听此滿洲田歌、不由止足眺望綠圃、丘陵之栗熊農場、場上正在工作中之農婦、手執鐵鍬在工作不息、或播種種子、此時於頭上强烈之陽光之下尙能不怠於播種忙之農婦、其有寄於勤勞增產堪稱爲日本女性之要姿矣、

此婦人群乃拓務省、農林省之增產報國隊十月中旬於樺林濟在至十月中旬於栗熊開拓團小學校寄宿舍與可憐之牛徒等一並起居、茲謀該增產報國使命與入滿之感想如左

滿洲爲東亞食料基地之來已常見於新聞雜誌、亦爲我等必當滿悉之事實、此次甚感栗熊入爲增產報國隊來應援以爲幸、我等雖無更能力、但尙願瀰此五個月、間以努力從事種植主要菜蔬、氣候亦甚適宜、當有良好收

派員指導耕具等用法 實現民族協和

滿系少年·今井氏已收爲養子

七星村

【牡丹江省寧安縣第九次七星開拓團村現地報告】在未開拓之滿洲國兩入植之開拓民與原住滿人間、在現地實現民族協和之美擧、茲將此實例略述一二、

七星開拓團自昨年以來、大量改良農具、開拓民與爽以播種農法而行耕地及播種或除草、看見此等情形之附近滿人、亦屢請團本部『借給』余等農具吧、爲使滿洲農業向上計、於是大量貸與新農具、派指導團員一名、懇切傳授使用法、滿人農民体得此意、亦提供農作物之種子及彼等之努力、實在親和得很、七星開拓團於昨年多爲建設團本部、至部落之道路、僱傭滿人苦力、當時苦力群中竟有親子之滿人、少年十五六歲在休息時間亦給終工作、而見此狀之該團今井市太郎氏、於是對其父親曰、『余因無子願望斯子爲我養子纔好』、其父親見今井氏亦甚和靄、於是飄然許其愛兒爲今井氏養子、該氏遂領回自宅命爲『四郎』先使入同團國民學校、而爲勉學、現在用功成績拔攏於他人、正在第三學年在學、茲將今井氏談話誌之如下、

四郎今年十六歲、乃滿人也、曾將苦力之子爲余養子、性質誠實、非常用功讀書、熱心家業、對余等亦稱『父』及『母』、

七星村少年今井四郎與其愛羊

訪梅田氏家屋 得悉新法

【又牡丹江省寧安縣樺林栗熊村現地報告】春光來臨之牡丹江省、已滿佈綠甦、記者乘馬車馳騁於汽車路上、在望距樺林驛七公里之第七次栗熊村、田野中小麥已行發芽、約三小時抵目的地之樺林實驗農家、當走訪指導農家梅田三次郎氏之家庭、該處小麥已種植完了、青年夫婦正播種燕麥、彼等左手持二管播種器右手手肩上之吊箱內、混合燕麥與過燐酸石灰、然後撒進漏斗式之二管播種器口內、燕麥種子雖由器中播於地面、農婦之步調與行路之速度、無異向前進行、記者聯想到滿農所用之點葫蘆、不覺微笑、所謂百里不同風、想來二管播種器、定比滿農方法差也、行步之間、已至土情圍繞之梅田三次郎氏門口、此一帶丘陵起伏、表土甚薄、山以下均爲田地、田道路泥濘、戰重車論已行破毀、樺林開拓實驗農家全部爲十四戶、梅田先生說、此處因靠近牡丹江、故擬生產相當數之牛乳及乳製品、並以其糞多製堆肥、以維持並增進地方、今年一部實驗農家將播種五町六反之牧草、以作綠肥兼飼料、此爲改良綠作休閑農地之第一步、將來購入多量家畜時、則家畜飼料之貯藏庫、頗惹記者之注目、此種家畜飼料貯藏庫係於土中二十尺深處掘成圓形、直徑約十呎、內側以磚疊成、底亦用磚鋪成、土地露出六呎、一方設三尺許之入口、屋頂用麥桿、以防雨雪、至於貯藏方法、係由夏季將羊齒麥成一寸長貯藏之、可謂簡單之至、再下部堆積者因漸次吸收土中水分生熟發酵、牛馬極喜食之、此貯藏庫、能貯藏五千貫之飼料、極爲便利、此地方土地用徑年蘊頗久、故地方頗分欠瘠、據滿農談、現在收穫量與開拓當時比較減少三分之一、有用改良農法增進地方之必要、實驗農家周圍之滿農現均以好奇眼光、諦觀日係農家所使之機械農具、並熱心注視收穫之結果、記者以前等巡視之際多、滿農窮苦之言詞但此處之滿農、生活却甚安適、記者歸途遇到數輛馬車、均滿載高粱酒赴內地、足証滿農之生活情形、此不外氣候良好之關係云、

此外、滿洲爲我等想像以上之沃土、在此廣漠之大田園、待歸國時、當必感及日本內地之狹小也、頤來年仍有來此機會、

醫不在治疾當先豫防

開拓雋語

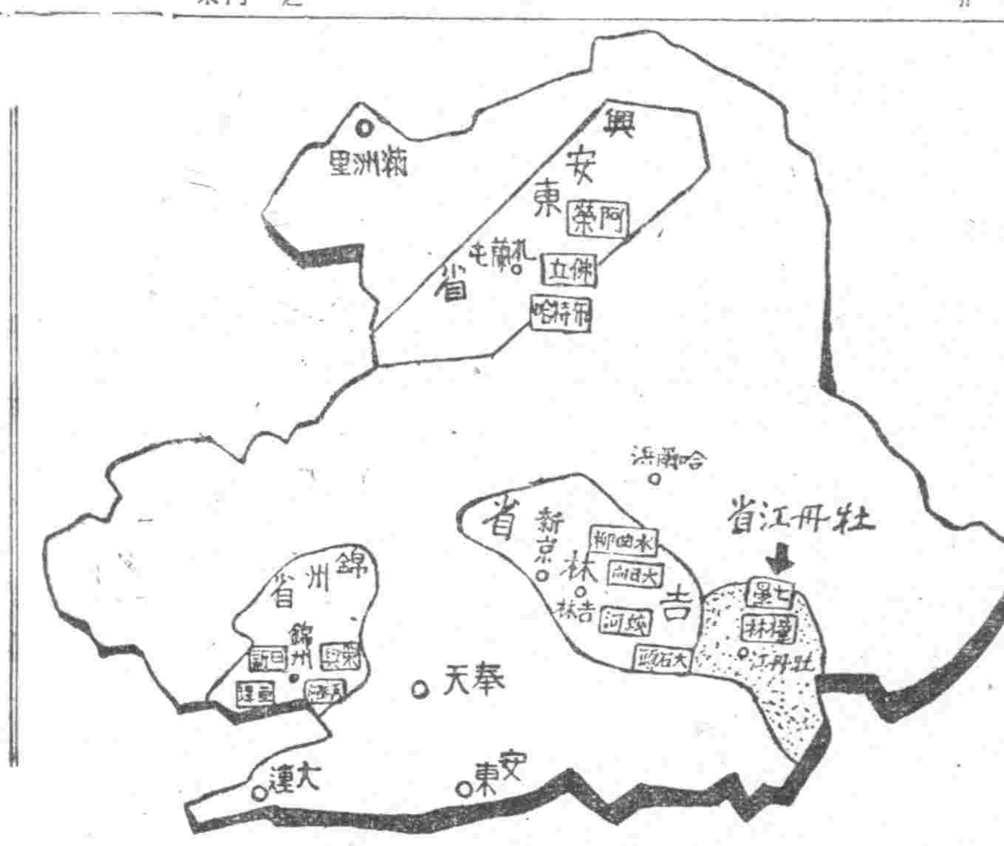

農產一般

	（耕種面積）町	面積收量 石	總收量 石
水田	一八〇、〇	一、〇〇	一、八〇〇
大豆	二九〇、〇	一、〇〇	二、九〇〇
小豆	二三、〇	一、〇〇	二三〇
小麥	三二一、〇	〇、九〇	一、九八九
燕麥	六八、〇	一、〇〇	六八〇
粟	二四、〇	一、〇〇	二四〇
高粱	二九、〇	一、〇〇	二九〇
玉蜀黍	六三、〇	〇、五〇	三〇〇
蔬菜	一四六、〇	二五〇貫	三六五、〇〇〇貫
煙草	二、五	一	一
其他	五三、〇		
計	一一〇一町五	一、〇〇	二六五、〇〇〇

（家畜）

馬	無	
牛	而佳爾斯坦 乳牛	一〇
豚	巴格夏 現在種	九〇〇
鷄	白色萊克亨 現在種	二五三
鴨	現在種	四九
蜜蜂	伊達林安	一三一
山羊	（扎念）	二六
		二〇
		三

（農產加工）

(1) 釀造場	
釀造額（八年度）	
醬油	三五〇石
大醬	三、五〇〇
諸味	四五〇
(2) 精穀所	
粗摺額（八年度）	二〇、〇〇〇公斤
精米額（八年度）	一五〇〇〇

杉村先生胸襟可敬 診疾療心

【又在牡丹江省寧安縣第九次七星開拓團村現地報告】挺身滿洲開拓地之醫員與以醫學援護之老醫師列於七星開拓團、此醫學士、杉村長次郎氏（六二）爲故鄉岩村附近鄉民七星開拓團之團員、渡滿時、即感及使命重大及以一心從事奉公是念、以保護開拓民萬全保健、時間其經營二十年之醫院、携醫用器械藥品還家族敢然入植、現七星開拓團得杉村氏之努力得無疾病之人團員等、皆呼以『先生先生』猶如家族骨肉之親、當記者訪至七星開拓團本部附近保健所之杉村醫師時、該老醫師即『和顏悅色向記者談敘、近來並無患病之人不勝清閑、每日以釣爲樂、藉爲遊戲消閑、但亦可爲食料自給之一補助也』

以下爲杉村老醫師談敘之無一病人之顛敘、

七星開拓團一帶可謂最健康之土地、尤以最近聽診器幾未曾觸手、三日間約有一病人、皆爲傷風之輕病、可謂完全無患者之狀態、余以爲開拓地醫者之實、不在治病而在於盡全力豫防、夏期衛生絕對禁止生水、與暴飲暴食、嚴格實施豫防注射、種痘、多期勿論如何嚴寒期、一日必開窗一次、以上與換除尤爲必要者、即爲戶外運動、

至於育兒方法可謂與日本內地同樣、小學牛兒童亦無患沙眼者、即團員、家族亦無一患沙眼者、內地人素以親之、確保認識不足之言、余滿洲寒冷而漠然不安、由余以爲日本與滿洲並無幾許不同、且滿洲尙當在內地之上、

開拓團的「機械化部隊」

又牡丹江省寧安縣第九次七星開拓團村現地報告

牡丹江省下開拓村中、有機械化部隊稱呼之七星、盛行改良農法之研究、滿拓亦努力於農機具役畜之充實、現在改良農機具、使用如次

種犁七一（新舊六、再舊六五）	
除草機 方形耙	
特用耙	四七 二三八
耕田機	八七
脫穀機	六
發動機	一〇〇〇

配此、滿馬六十一頭、役牛廿二頭、尤其去年度播種非常收得良好成績、而北海道式農具、在開拓地使用之場合、須考慮

一、關頭軟弱

二、雨期除土、

本諸於現地農具自給之前提計畫農具工場建設、

耕作預定

（本年度農耕預定）

五戶組 旱田	二一〇町
水田	二〇町
三人組	
旱田	四一町
模範四戶組 旱田	二一町
直營水田	二町
其他本職員、訓練生及其他本部直營者如次	
水田	七〇町
旱田	四五〇町
計	
旱田	七二二町
水田	九二町

（家畜）

滿馬	六一頭
役牛	二二頭
山羊	二二頭
豚	一九頭
蜂	一二群

慶祝滿洲國建國十周年

光陽電影院 遼陽市東二道街

天盛東百貨店 遼陽市東大街 電話分局三六〇番

義源合百貨店 遼陽市東大街 經理 魏從周 電話本局二五七番

大順成百貨店 遼陽市東大街 電話本局分局二三一五番

遼陽市公署 市長 張世謙 副市長 內田定爾

元泰西棧百貨店 遼陽市大什宇街 電話本局二二六七 三七七番

美倫祥百貨店 遼陽市大什宇街 電話本局分局一九六二番

萬增福百貨店 遼陽市北大街 電話本局分局一三四二番

達記公司 遼陽市三道街 電話本局一二七番

效特淋治 效特淋治

治淋塞

恆本 效果

誰說難治？

人云亦云，誰都以爲淋病難治．事實昭然，無庸贅述．然而經因醫學家苦心研究的結果，竟把這千古懸案，一刀兩斷了．

考查從來底淋藥．往往是給患者一時的效果，就是治好了也容易復發．這是患者中十之八九底隱痛．治尿塞是最新化學療法劑．功能殺菌，排膿．止痛，利尿，勿論輕重淋病，約在三一五日內斷根，永遠不復發．此外對於婦女淋菌性尿道疾患，效果亦極顯著．

股份有限公司 滿洲柳韓公司

奉天市義光街五段九六號

聯行：大連市大黑町二九號 京城．天津．臺北

包裝：24片 （各地藥房均有售）

勝利唱片

歌曲

金昊、白波合唱 興隆大東亞 進行曲

白波唱 新京夜曲

青春進行曲

姚莉唱 幽情曲 柳迎春 鐵扇公主

得寶歌、雞香鳴美 取經歌

京劇

張文涓唱 全本奇冤報

李丹林唱 碧玉簪

孫品卿唱 銅雀台

笙管合奏 千聲佛

太子行香

每日二球 闔家健康

凡百健身强體法中最重要的便是脂肪性榮養—維他命A及D，不但能强化身體筋骨組織及呼吸器官之防禦以防百疫於未然又可建設鞏固的健康。

理研維他命球，保據世界十一個國專利特許法採取純粹濃度維他命AD而所精製一球中含A五千國際單位D一千單位，其効力之强大服法之容易，誠可謂如今所有製劑中之唯一高超，故每日僅服一至二球，確可保强君一家之絕對健康也。

一月量（六〇球） 三月量（一八〇球） 月量（三六〇球） 均有出售

理研維他命球

東京市日本橋區本町三丁目一 總發賣 有限公司 玉置商店

全國社會事業大會

各地代表情緒始終熱烈興奮

亘二日間收預期以上之成果圓滿閉幕

【新京】慶祝建國十周年全國社會事業大會、於本月二十二日午前九時半在新京協和會館盛大舉開之情況已誌本報、開會式、社會事業功勞者表彰式後、開大會總會、於午後一時第一日總會終了、休息一小時後乃按第一、二、三個部會在協和會館、協和會會議室、及市公署講堂、分別舉開、茲分別各部會對議案協議之經過情形於左、

第一部會在協和會館由該會理事唐國堯氏任主査宣言第一部會開始、對於第一號議案「關于救濟事業之整備擴充之件」先後由四平、吉林、三江、各省代表協議且說明請案理由謂現國之社會事業、多未整備、故當局急宜確立指導方針、整備改善既存之施設、强化監督之並對被救護者、應創立訓練機關、次由民生部保護科代表解答、謂各地方之提意均甚中央當局之目標、注意人的資源保護必當慎重辦理、

第二部會、在協和會第一會議室舉開、自下午一時三十分由中央新京特別市、龍江省、北安省、三江省、牡丹江省、濱江省、奉天省、錦州省、吉林省、間島省、通化省、安東省、四平省、與安西、東、北各省社會事業團体代表六十五名參加下由中央代表社會協議及志賀氏任主査消城滿之助氏任副査、自二時開始會議、首由主査說明制定中、[illegible]

當局答稱中央正積極準備保護法等、

會議進行注意事項、隨即由錦州省代表平塚氏治說明第一號議案、關於促進醫療保護事業之積極的活動之件、（錦州、濱江、四平、牡丹江、熱河、各省提出）略謂我國醫療保護事業之現狀、在一般民衆因地理的經濟的關係、受診機會過少、對於國民保健上實有遺憾之點、故希望積極實現公共施療機關活動之積極化、施療用藥品之配給圓滑化、以期醫療奉公日之設定等、以期醫療保護事業之向上云云、

平塚氏說明後、當由民生部保護科宮內技正解答謂、醫療保護問題、政府當局與提案者之意見恰呈一致、政府於各地設置公醫、滿赤亦實施種種施療、以往一般施療頗有不足之感、今後希能得到相當之救護、今後希望各位注意使其圓滑而發揮施療之實效、關於施療用藥品醫療用具、[illegible]

（決議文）

一、我等奉戴至仁至慈之 帝旨除私情邁進社會事業報國

二、我等鑑於處此時局之下民生安定之重要性以誠心誠意救助貧苦同胞使共竭盡再起奉公之誠

以上決議之

康德九年六月二十三日

慶祝建國十周年全國社會事業大會

[illegible]

圖增進國民體力涵養精神計

將實施國民健康週間

決定自七月九日起至十五日止

【新京】民生部爲期四千三百萬滿洲國民體力增進與涵養國民精神起見、決定自七月十日起至十五日止一星期爲國民健康週間、由新京並全滿各市縣主辦、以協和會各種團體鄰組等後援之下、展開全滿力强健康奉行事、該週間九日十一日爲保健生活日、十二日十三日爲傳染病預防日、十四日十五日爲結核預防日

四平省漢醫會

獻機釀金運動

特在萬字會開役員會

【四平】四平省漢醫會長、王潤齋氏、基於中央漢醫會發起獻納救護飛機運動、一致昂揚全國會員愛國赤誠、對此種義舉、不干落後、爲完遂獻納之目的、特於本月二十三日召集一市九縣支部長、在四平紅卍字分會總會開催役員會、當日午前九時半、正式開催、省公署保健科長許永顧、保安科山內事務官、中央醫士科亦有代表、市縣支部長、均出席參列、作徹底協議、醵集方策、以全省千五〇名之漢醫、並多數之漢藥商、醵集金額三萬九千元、由市縣支部、努力進行、限於七月十五日、滿數募集完成、彙解獻呈中央、直至十二時許、始行圓滿閉會云、

香醬油房濼塘

呈請設立蒙照准

【合安】縣境畝捐十萬天、人口二十萬、爲錦省最小之縣、城內向無直商、亦請設立香房、醬油房、及染坊子等業、已蒙當局、先後照准、以興地面云、

警察署長異動

【西豐】西豐縣警察署長張尉雲、前以積勞致疾、請准退職療養、業見本報、茲由警務科長馬又丞遴選該科警務股長楊慶城擴充斯職、楊新任署長係警界耆宿、將來對於西豐衛民、定能盡職云、

鮮民徵兵制度實施

特開慶祝運動大會

【西豐】本縣在住鮮民、爲慶祝徵兵制度實施建國十周年二重紀念起見、特於日前在公園體育場內、開催鮮民運動大會、一般健兒、活躍場內、尤以賽跑及秋韆二項競技爲激烈、實數優勝獎大牛一條（價百八十圓）、其餘亦有號六十圓之獎品、至晚六時、圓滿閉會云

新縣長着任期

【西豐】由敦安縣轉任本縣新任縣長郭連璧氏、以前任公事引繼、尚未竣事、是以遲遲迄今仍未着任、本縣官紳、頗多懸念、茲悉該新縣長有電到豐、於本月二十五日履新云云、

儲蓄債券募集

成果極爲良好

【新京】大興公司有獎儲蓄債券件關此次十五億元國民儲蓄、由國民儲蓄中央實踐委員會斡旋、大興公司方面担當儲蓄債券募集、然而僅數日間大興公司之儲蓄債券、甲種七百四十一件、乙種一千二百零三件、丙種三千九百九十四件、共計爲五千九百三十八件、甲種換算二千三百四十一件、目前已達五萬件以上、該公司儲蓄部計劃本月末定能超過二萬

爲期壯丁檢查業務萬全

國軍兵事處長會議開催

國軍爲期近將實施第三次國兵壯丁檢查之業務能行萬全計業由廿三日午前八時於治安部會議室、舉行全滿兵事處長會議矣、（圖即會議席上兵事科長之說明）

待望中之鏡泊湖水電

定於廿五日開始一部發電

【牡丹江】擔當第二次產業五個年計劃之電氣部門之一翼鏡泊湖水力電氣、在國民極度待望中、定於二十五日、開始一部送電特成爲滿洲諸般生產部門之一大原動力當送電開始之前爲硏商諸般準備事宜京中之高野鏡泊湖水電工程處長、及以水力建設局、大久保電氣課長爲首班、組成現地調査團一行、赴國門方面調査送電狀況已經終了、最近即將歸還東京城、重田電業東滿送電事務所長一行、於六月十九日起約亘一週間參加送電狀況視察、並招開懇商會議、以中央側代表大久保建設局電業課長、現地當事者、高野工程處長・電業側重田東滿送電事務所長等三氏構成、設置現地懇商會、以鏡泊湖水電之最高度運用爲立場、實地踏査爲主體、實行最後之協議用期二十五日開始一部送電之萬全、目下對於中央地方諸般之準備已經完了、該水電之全動力可充作東滿四省之電全面的需要、爲即應泊於目捷之第二次產業五個年計劃上今日、滿洲水力電氣之第一步鏡泊湖水電之完成已經實現、其將來對於產業開發上之貢獻必無可限量、一般對此十分期待云、

李明山狼心狗肺

拐少女押入娼院

【新京】有李明山者年四十五歲原籍玉田縣、於數年前來京經商、爲人險詐、後被商號辭除無有職業、遂淪落異鄉、於三年前歸里、竟事敗露被控均捉入官 [illegible] 時有李同鄉王國氏有女玉珍年十三、經謀入局廷動介紹彩禮百四十元、李遂計上心來、冒王珍願同至新京念書王國氏當然贊同、即下珍命

選拔青年從事增產運動

編成現地奉仕特設班

昨日起已配置原種圃工作

【黑河】協和會璦琿縣本部、佐中央統監部之指示偕同滿洲建設勤勞奉仕隊本部、及興農部之要請、並互合乎本年度運動之方針同時當與以增産運動、並對選拔之青年、均能獲得農業之技能故編成建設勤勞奉仕隊現地特設班、由縣下選拔青年十名、由廿日起至廿日止、計十日間、配置於黑河街國立小麥原種圃、實施現地工作、茲將人選誌左、徐振清（西四嘉子保東四家子分團）張錫福（西四嘉子保長發屯分團）吳合慶（西四嘉子保小烏斯力分團）丁長有（黑河愛琿滿分團）楊德權（西關子保璦琿保甦三道溝分團）一名、西關子保與市村一名、松樹溝自興村二名

清原入隊國兵給鄉老書

此次擧銃後之故鄉的全縣諸官長及鄉老之懇謝、滿到北滿之國境當錦、特有多量的慰問品、而組織的家族慰問團、得以慰並能賜給我等無限之安慰、是特別感謝的、我等日長、而尤其體格特別健旺、一切都好、我們更有昔國書事、而隨清故鄉清原之名譽、是每天每時都在努力着的、故請勿勞懸念、尙望銃後之鄉老、各盡職責、珍重身體與時間、僅奉此頁以致謝意

清原九年度入營國兵全體奉書

楊永慶代筆六月日

救嬰所頗收効果

收容被棄兒六名

【四平】本市道東紅卍字分會、於本年二月一日、在婦女部設置救嬰所以來、直至現在、先後救護遺棄男女嬰孩、已達六名、業轉送至新京慈會聖嬰院收養可証、該所爲被棄嬰兒之救星云、

（私生兒福音）

一次配給豆油

【懷德】端陽節前曾配豆油一次、每人一斤、今後今〔？〕所後下通知、第二次配給豆油每人五兩、市民莫不欣喜滿頌、以節日福、均感當局之所賜云、

限制阿片麻藥量

【海城】縣公署、爲政府於阿片斷禁、曾用種種勸導手續、向吸烟人、宣傳、無知傳者自傳、吸者自吸、茲該縣、屬該省令、令限制藥物之吸食量、逐漸減少、用期十年禁絕之決定、現已、本縣現事奉天省交長單報、率九一五令、關於量下量限制、惻當一月一名卅包、麻藥卅錠、除分令外、合亟令仰該署長、所長、主任等、遵照、此次量、下限制量、在六月卅日、開始實施、並須將此次限制之趣旨佈告縣名知照、但購買通帳之定量、暫可以不用更改爲要此令云、

顏老疙疸

被雷殛斃

【依蘭縣】百子廟屯、距城約二十里、居民顏福均之弟、名顏老疙疸於本年六月七日、午前十時許、赴同屯高萬昌家中、做計工資、適滿門未久、即雷雨大作此時由淺表忽聽彤怪同時屋內在坐數人、當被震暈、迨後又復甦醒更慶更生、想顏老疙疸、爲人是否作惡、生前有何因果、尙不得知但其年纔二十二歲之壯漢、及兩歲之幼女、更爲可憫、足徵爲人須多行好事以免遭受天譴云

姑妄言之 姑妄聽之

物一個、長約丈餘、頭如斗、且黃身綠色、電光閃閃、眼如電燈泡、直奔該顏老疙疸、只聞霹靂一聲、即將顏老疙疸擊斃、但

民籍手續未竣

發給臨時米票

【海城】街公所前曾出示佈告、暫制止戶籍遷者、對於未經辦手續未竣、未得驗領者、將由街發給臨時米穀購給票、但必須由警察派出所長、區長、組長之證明、而後請領、一般需要者、速往辦理可也、

街村行政會議

諮詢 議事項

【海城】縣公署爲期行政徹底起見、擬於六月二十二日（三日間）起、至二十四日止在縣內召集全縣街村長會議、提出諮詢協議事項、以共同研討云、

奉祝馬事大會

八月上旬在新京舉行

【新京】爲慶祝建國十週年振興馬事乃爲鞏國國防國家緊要之要諸際舉辦民宜有深刻之認識對馬專思想徹底行鞏固馬事公之志、以資馬事各般之劃期的進展爲目的、依要領開催奉祝馬事大會、按第三章及第五章之規定、了解後、將必要書類於六月二十五日提出爲要、茲將其要領簡單列下

一、建國十周年奉祝馬事大會、由滿洲馬事公會主催之、

二、馬事大會由大滿洲帝國馬術協會、滿洲拓殖公社及滿洲畜產株式會社協贊之

三、馬事大會由供覽騎乘、賓座馬術馬術競技、馬耕競技會及馬輓曳之外、由市中親馬行進、

四、馬事大會、於本年八月八日、九日兩日間、在新京特別市開催、

五、馬事大會在新京南嶺廣場舉行、

六、馬事大會參加區域、乃爲全國、並邀請日本之關係者、

尙本大會選手、擬期本年未滿年者、對尙有不明瞭者、請向市公署畜產科或科、企劃股連絡爲要云

商業登記

〇鄰興沁中康興農合作社變更、一、理事小野楠一於康德九年三月十日解任康德九年四月二日登記 平泉區法院

〇滿洲中央銀行變更（支店）

一、康德九年三月三十一日鄰興縣八面城中央大街三區六番地一戶之二之支行廢止、康德九年四月十五日登記

〇滿洲中央銀行支行廢止（支店）

一、康德九年四月拾五日間島省龍井村平安街路南之支行廢止、康德九年四月二十七日登記

[illegible]

〇義源牛株式會社變更 興城區法院 錦西分所

[illegible]

奉天賽犬

場所 砂山

開催日割

[illegible]

滿洲軍用犬協會奉天支部賽犬會

愛表斯

奉天·哈爾濱 田邊藥品株式會社

阿片與便秘

吸食阿片的人，終日短縮懊陳，絕少運動，食滯不化，往往隔數日排泄一次，這時糞便即在腸內發生毒素作用，使糞便腐敗釀酵，發出來的毒質，流入血液中，循環全身，使血管硬化，奪取精力，發生種種疾病，補救之法，唯有服用愛表斯，服後即能通便正常，增進食慾，本品確是治療便秘特效藥

E.B.194

救急箱

旅行用 家庭用 常備 [illegible] 日本 [illegible]

建築家福音

文化瓦 花地磚 大理石 水道管

本廠爲應時局需要節約石粉及燃料化合製造各種建築用品經試驗堅固耐久確在洋灰之上現品在本廠陳列倘本市建築家購用或外埠有願代理者請至本廠接洽可也代理原產處案即寄

奉天市大和區 [illegible] 番地

義合祥新興瓦石工廠

電話（三）三五〇四番

商埠大舞台【地址南市場】

富有女伶 言慧珠

周維俊 貫盛吉 王琴生

趙炳嘯 朱桂芳 郝遇春 宋連世 李敬琦

第六回滿洲大場所

滿洲建國十周年慶祝會派遣

期日 七月一日起五日間（雨天順延）

場所 千代田公園常設相撲場

双葉山、羽黑山、前田山、安藝海、照國、名寄岩 以下五百餘名

料金

主催 財團法人大日本相撲協會

後援 日滿諸機關

強利比兒

這樣神速的治療劑 確是優秀無比！！

一旦淋病加身，倘或因循不治，最易釀成惡化險症，造成終身遺憾，本品是淋病患者諸君，捨棄向來的姑息下凡療法應用本品—强利比兒只由內服數日，能減淋菌易如反掌

本品係以雙連製鉀與其他有效藥料精煉而成的最新化學藥劑在最短期內消炎止膿、根本治癒、應勝他品、一試便知。

主治功能

◎急性淋症◎慢性淋症

◎副睾丸炎◎膀胱炎

◎攝護腺炎◎中耳炎

◎一切化膿症皆有神效

（各大藥房皆有代售）

總發賣元 竹村製藥

奉天印刷製罐廠

膠版印刷 美術畫片 商標紙盒 花鐵製罐 糕品盒 及瓶蓋 各種化

奉天市瀋海區吉祥街一段三〇號

營業所奉天市小西街一段十一號

電話二—六二六五番

滿洲印鐵製罐廠

大連市雲井町一九番地

電話長四—六三一

驅梅聖藥

新·斯必類如神、即武田特製之驅梅聖藥、一般簡稱曰新·斯必此劑之品質純良與臨症上之並無危險性質、莫不堪以保證、良以新·斯必之所有售品、俱曾經極嚴密之化學檢查動物試驗並多數之實地臨症考察以後、始行發售故敢大膽推選、以利梅毒治療、敬希醫家患家認明武田老牌、免招意外不測。

（包裝）壹號至六號 各有壹管及拾管裝

各大藥房均有經售

（ネオ·スピラゼン）

新斯必類如神

武田